المدرسة اللائقة

Spoken Arabic

மர்ஹபன்

مرحبا

marḥaban

Hello.

வணக்கம்

ආයුබෝවන්

عندما ألتقي بأحد لأول مرة، أحب أن أقول مرحباً

'indamā 'altaqī bi'aḥad li'awwali marrah, 'uḥibu 'an 'aqūl marḥaban.

When I meet someone for the first time, I like to say "Hello.

நான் ஒருவரை முதன்முறையாக சந்திக்கும் போது, "வணக்கம்" என்று சொல்ல விரும்புகிறேன்

මට පළමු වතාවට යමෙකු මුණගැසෙන විට, මම "ආයුබෝවන්" කීමට කැමතියි

லவ் சமஹ்த்

لَوْ سَمَحت

law samaḥt

Excuse me.

என்னை மன்னியுங்கள்

මට සමාවෙන්න

لو سمحت. هذا الكرسي لي.

law samaḥt. haḏā al-kursī lī.

Excuse me. This is supposed to be my seat.

மன்னிக்கவும். இது எனது இருக்கையாக இருக்க வேண்டும்

මට සමාවෙන්න. මෙය මගේ ආසනය විය යුතුය

அன ஆஸிப்

أنا آسِف

'anā 'āsif

I'm sorry.

மன்னிக்கவும்

මට කණගාටුයි

أنا آسف ولكني أحتاج إلى وقت إضافي لهذا المشروع.

'anā 'āsif walakinnī 'aḥtāǧu 'ilā waqtin 'iḍāfī lihaḏā al-mašrū'.

I'm sorry, but I need some additional time for this project.

மன்னிக்கவும், இந்த திட்டத்திற்கு எனக்கு கூடுதல் நேரம் தேவை

මට කණගාටුයි, නමුත් මට මෙම ව්‍යාපෘතිය සඳහා අමතර කාලයක් අවශ්‍යයි

துஸ்பிஹ் அலா கைர்

تصبح عَلى خير

tuṣbiḥ 'alā ḫayr

Good night.

நல்ல இரவு

සුභ රාත්‍රියක්

تصبح على خير يا عمي.

tuṣbiḥu 'alā ḫair ya 'ammī .

Good night, uncle.

நல்ல இரவு, மாமா

සුභ රාත්‍රියක් මාමේ

தஷ்ரிப்னா

تشرفنا

tašarfnā

Nice to meet you.

உங்களை சந்தித்ததில் மகிழ்ச்சி

ඔයාව හමුවීම සතුටක්

تفضل، تشرفنا.

tafaḍḍal, tašarrafnā.

Please come in, it's nice to meet you.

தயவுசெய்து உள்ளே வாருங்கள், உங்களை சந்தித்ததில் மகிழ்ச்சி

කරුණාකර ඇතුලට එන්න, ඔබව හමුවීම සතුටක්

கைப ஹால்.

كيف حالك؟

kayfa ḥaluk?

How are you?

எப்படி இருக்கிறாய்?

ඔයාට කොහොම ද?

الحمد لله. كيف حالك؟

al-ḥamdu lillah. kayfa ḥaluk?

I'm doing very well, how are you?

நான் நன்றாக இருக்கிறேன், நீங்கள் எப்படி இருக்கிறீர்கள்?

මම ඉතා හොඳින්, ඔබට කොහොමද?

நஅம்

نعم

na'am

Yes.

ஆம்

ඔව්

نعم، إنه لذيذ.

na'am, 'innahu laḏīḏ.

Yes, it's tasty.

ஆம், சுவையாக இருக்கிறது

ඔව්, එය රසවත්

லா

لا

lā

No.

இல்லை

නැහැ

علامة لا

'alāmat lā

"no" sign

"இல்லை" அடையாளம்

"නැහැ" ලකුණ

ஷுக்ரன்

شكراً

šukran

Thank you.

நன்றி

ඔයාට ස්තූතියි

شكراً على الدعوة.

šokran 'alā al-da'wah.

Thank you for the invitation.

அழைப்பிற்கு நன்றி

ආරාධනාවට ස්තූතියි

அன

أنا ...

'anā ...

I am...

நான்

මම

أنا آية

'anā āyah

I am Ayah.

நான் Ayah

මම Ayah

மஅஸ்ஸலாமா

مع السلامة

ma' al-salāmah

Goodbye.

குட் பை

ආයුබෝවන්

مع السلامة! أراك غدا.

ma' al-salāmah! 'arāka ġadan.

Goodbye! See you tomorrow.

குட் பை! நாளை சந்திப்போம்

ආයුබෝවන්! ඔයාව හෙට මුණගැසෙන්නම්

சையி

سيء

sayyi'

bad

மோசமாக

නරකයි

الأكل سيء.

al-'aklu sayyi'.

The food is bad.

உணவு மோசமாக உள்ளது

කෑම නරකයි

ஜையித்

جيد

ǧayyid

good

நல்லது

හොඳයි

الخضروات جيدة لصحتك.

al-ḫuḍrawat ǧayyidah liṣiḥḥatik.

Vegetables are good for you.

காய்கறிகள் உங்களுக்கு நல்லது

එළවළු ඔබට හොඳයි

ஜமீலா

جميلة

gamīlah

pretty

அழகான

ලස්සනයි

إنت جميلة جداً.

'inti ǧamīlah ǧiddan.

You are so pretty.

நீ மிகவும் அழகாக இருக்கிறாய்

ඔයා හරිම ලස්සනයි

பஷ்ஷிஃ

بشع

baši'

ugly

அசிங்கமான

අවලස්සන

وجة بشع

waǧh baši'

ugly face

அசிங்கமான முகம்

අවලස්සන මුහුණ

சஹ்ல்

سهل

sahl

easy

எளிதானது

පහසු

هذه المشكلة سهلة.

haḏihi al-muškilah sahlah.

This problem is easy.

இந்த பிரச்சனை எளிதானது

මෙම ගැටළුව පහසු ය

ஸஹ்ப்

صَعب

ṣa'b

difficult

கடினம்

දුෂ්කර

صعب جداً

ṣa'b ǧiddan

very difficult

மிகவும் கடினம்

ඉතා දුෂ්කර

கரீப் மின்

قريب من

qarīb min

near

அருகில்

අසල

سكني قريب من الجامعة.

sakanī qarīb min al-ǧāmi'ah.

I live near the university.

நான் பல்கலைக்கழகத்திற்கு அருகில் வசிக்கிறேன்

මම ජීවත් වෙන්නේ විශ්වවිද්‍යාලය අසල

பாஈத்

بعيد

ba'īd

far

தொலைவில்

දුරින්

المرأة تنظر إلى شيء بعيد.

al-mar'ah tanẓur 'ila šay'in ba'īd.

The woman is looking at something far away.

அந்தப் பெண் தொலைவில் எதையோ பார்த்துக் கொண்டிருக்கிறாள்

කාන්තාව දුරින් යමක් දෙස බලයි

ஸ஘ீர்

صغير

ṣaġīr

small

சிறிய

කුඩා

كتكوت صغير

katkūt ṣaġīr

small chick

சிறிய குஞ்சு

කුඩා පැටවා

அல்யவ்ம்

اليوم

al-yawm

today

இன்று

අද

واجب اليوم

wāǧibu al-yawm

today's homework

இன்றைய வீட்டுப்பாடம்

අද ගෙදර වැඩ

அம்ஸ்

أمس

ʾams

yesterday

நேற்று

ඊයේ

صباح أمس

sabāḥu ʾams

yesterday morning

நேற்று காலை

ඊයේ උදෑසන

ஙதன்

غداً

ġadan

tomorrow

நாளை

හෙට

أراك غداً!

ʾarāka ġadan!

See you tomorrow!

நாளை சந்திப்போம்

ඔයාව හෙට මුණගැසෙන්නම්

உஸ்பூ

أسبوع

ʾusbūʿ

week

வாரம்

සතිය

هناك سبعة أيام في الأسبوع.

hunāka sabʿatu ʾayyām fi al-ʾusbūʿ.

There are seven days in a week.

வாரத்தில் ஏழு நாட்கள் உள்ளன

සතියකට දින හතක් ඇත

சனஹ்

سنة

sana

year

ஆண்டு

වසර

سنة واحدة على التقويم

sanah wāḥidah ʿala al-taqwīm

one calendar year

ஒரு காலண்டர் ஆண்டு

එක් කැලැන්ඩර වර්ෂයක්

சானியஹ்

ثانية

ṯāniyah

second

நொடி

තත්පර

ثانية واحدة

ṯānyah wāḥidah

one second

ஒரு நொடி

තත්පරයක්

தகீகாஹ்

دقيقة

daqīqa

minute

நிமிடம்

මිනිත්තුව

إنها الآن دقيقة واحدة قبل منتصف الليل.

'innahā al-'ān daqīqatun wāḥidah qabla muntaṣaf il-llayl.

It is now one minute to midnight.

இப்போது நள்ளிரவுக்கு ஒரு நிமிடம்

දැන් මධ්‍යම රාත්‍රියට විනාඩියකි

ஸாஆஹ்

ساعة

sā'a

hour

மணி

පැය

ساعة واحدة

sā'ah wāḥidah

one hour

ஒரு மணி நேரம்

එක් පැයක්

ஸாஆஹ்

ساعة

sā'ah

clock

கடிகாரம்

ඔරලෝසුව

يضبط منبه الساعة

yaḍbiṭ munabbih al-sā'ah

set an alarm clock

அலாரம் கடிகாரத்தை அமைக்கவும்

අනතුරු ඇඟවීමේ ඔරලෝසුවක් සකසන්න

அஸ்ஸாஆ

الساعة

assā'ah

o'clock

மணி

පැය

فلنلتقي في المحطة عند الساعة التاسعة.

falnaltaqī fi al-maḥaṭṭah 'inda assā'ati at-tāsi'ah.

Let's meet at the station at 9 o'clock.

9 மணிக்கு ஸ்டேஷனில் சந்திப்போம்

9 ට ස්ටේෂන් එකෙන් හමුවෙමු

தக்வீம்

تقويم

taqwīm

calendar

காலண்டர்

දින දර්ශනය

شهر تقويمي

šahr taqwīmī

calendar month

காலண்டர் மாதம்

කැලැන්ඩර මාසය

அல்இஸ்னைன்

الإثنين

'al-'iṯnain

Monday

திங்கட்கிழமை

සඳුදා

أسبوع العمل يبدأ يوم الاثنين

'usbū' al-'amali yabda'u yawma al-'iṯnain

The workweek starts on Monday.

வேலை வாரம் திங்கட்கிழமை தொடங்குகிறது

වැඩ සතිය සඳුදා ආරම්භ වේ

MONDAY

அஸ்ஸுலாஸாஹ்

الثلاثاء

'al-ṯulāṯā'

Tuesday

செவ்வாய்

අඟහරුවාදා

الثلاثاء الأسبوع القادم

al-ṯulāṯā' al-'isbū' al-qādim

Tuesday next week

அடுத்த வாரம் செவ்வாய்

ලබන සතියේ අඟහරුවාදා

TUESDAY

அல் அர்பிஆ

الأربعاء

'al-'arbi'ā'

Wednesday

புதன்

බදාදා

غداً الأربعاء, و بعد غد الخميس

ġadan al-'arbi'ā', wa ba'da ġadin al-ḫamīs

Tomorrow is Wednesday, and the day after tomorrow is Thursday.

நாளை புதன், நாளை மறுநாள் வியாழன்

හෙට බදාදාය, අනිද්දා බ්‍රහස්පතින්දාය

WEDNESDAY

அல் கமீஸ்

الخميس

'al-ḫamīs

Thursday

வியாழன்

බ්‍රහස්පතින්දා

يوم الخميس

yawm al-ḫamīs

on Thursday

வியாழன் அன்று

බ්‍රහස්පතින්දා

THURSDAY

அல் ஜும்ஆ

الجمعة

ʾağ-ğumʿah

Friday

வெள்ளிக்கிழமை

සිකුරාදා

الحمد لله أن اليوم الجمعة.

al-ḥamdu lillah ʾan al-yawm ul-ğumuʿah.

Thank God it's Friday.

கடவுளுக்கு நன்றி இது வெள்ளிக்கிழமை

දෙවියන්ට ස්තුතියි අද සිකුරාදා

அஸ் ஸப்த்

السبت

ʾas-sabt

Saturday

சனிக்கிழமை

සෙනසුරාදා

ليس عندي اي مخططات ليوم السبت

laisa ʾindīʾayyu muḫaṭṭaṭātin liyawmi as-sabt

no plans for Saturday

சனிக்கிழமைக்கு எந்த திட்டமும் இல்லை

සෙනසුරාදා සඳහා සැලසුම් නොමැත

அல் அஹத்

الأحد

al-ʾaḥad

Sunday

ஞாயிறு

ඉරිදා

يوم الأحد عيد الأب

yawm ul-ʾaḥad ʿīd ul-ʾab

Sunday is Father's Day.

ஞாயிறு தந்தையர் தினம்

ඉරිදා පියවරුන්ගේ දිනයයි

யகூம்

يقوم

yaqum

do

செய்ய

කරන්න

يقوم بالواجب

yaqūm bilwağib

do homework

வீட்டுப்பாடம் செய்யுங்கள்

ගෙදර වැඩ කරන්න

யத்ஹப்

يذهب

yaḏhab

go

போ

යන්න

يذهب الى الأمام مباشرة

yaḏhab ʾilā al-ʾamām mubaāšaraẗan

go straight ahead

நேராக முன்னே செல்

කෙළින්ම ඉදිරියට යන්න

யழ்ஹக்

يضحك

yaḍḥak

laugh

சிரிக்கவும்

හිනා වෙනවා

الرجل يضحك على المزحة.

al-rağul yaḍḥak ʿalā al-muzḥah.

The man laughs at the joke.

மனிதன் நகைச்சுவையில் சிரிக்கிறான்

මිනිසා විහිළුවට සිනාසෙයි

லஸீஸா

لذيذة

Lazizah

delicious

சுவையான

රසවත්

المأكولات المصرية لذيذة الطعم

al-maʾkūlāt al-maṣriyyah laḏīḏat al-ṭaʿm

Egyptian food is very delicious.

எகிப்திய உணவு மிகவும் சுவையாக இருக்கும்

ඊජිප්තු කෑම ඉතා රසවත්

மா

ماء

māʾ

water

தண்ணீர்

ජලය

الرجل يشرب من زجاجة الماء

arraǧul yašrab min zuǧāǧat al-mā'

The man is drinking from the water bottle.

மனிதன் தண்ணீர் பாட்டிலில் இருந்து குடிக்கிறான்

මිනිසා වතුර බෝතලයෙන් බොනවා

ஷாய்

شاي

šāy

tea

தேநீர்

තේ

كوب شاي

kūbu šāy

cup of tea

තේ කෝප්පයක්

தேநீர் கோப்பை

கஹ்வா

قهوة

qahwah

coffee

காபி

කෝපි

فنجان قهوة

finǧān qahwah

cup of coffee

காபி கோப்பை

කෝපි කෝප්පයක්

பீராஹ்

بيرة

bīrah

beer

பீர்

බියර්

البارتِيندَر يسكب بيرة من البرميل

al-bārtindar yaskub bīrah min al-barmīl

The bartender is pouring a draft beer.

மதுக்கடைக்காரர் ஒரு வரைவு பீர் ஊற்றுகிறார்

බාර්ඩෙන්ඩර් කෙටුම්පත් බියර් වත් කරයි

நபீத்

نبيذ

nabīḏ

wine

மது

වයින්

كأس من النبيذ

ka'sun min al-nabīḏ

glass of wine

மது கண்ணாடி

වයින් වීදුරුවක්

லஹ்ம் பகரீ

لَحْم بَقَرِي

laḥm baqarī

beef

மாட்டிறைச்சி

හරක් මස්

قطعة لحم بقري

qiṭ'aẗu laḥm baqarī

piece of beef

மாட்டிறைச்சி துண்டு

හරක් මස් කෑල්ලක්

தஜாஜ்

دَجَاج

dağāğ

chicken

கோழி

කුකුල් මස්

أنا لا أحب جلد الدجاج

'nā lā 'uḥibbu ğilda al-dağāğ

I don't like chicken skin.

எனக்கு கோழி தோல் பிடிக்காது

මම කුකුල් මස් සමට කැමති නැහැ

கின்ஸீர்

خنزير

ḫinzīr

pork

பன்றி இறைச்சி

ඌරු මස්

كلمة "بورك" تعني لحم الخنزير

kalimaẗu "būrk" ta'nī laḥm al-ḫinzīr

The word "pork" is the meat from a pig.

"பன்றி இறைச்சி" என்பது ஒரு பன்றியின் இறைச்சி

"ඌරු මස්" යන වචනය ඌරෙකුගේ මස් ය

ஸமக்

سمك

Samak

fish

மீன்

මාළු

الشعب الياباني يأكل الكثير من السمك

aš-ša'bu al-yābānī ya'kulu al-kaṯīra min as-samak

Japanese people eat a lot of fish.

ஜப்பானியர்கள் மீன்களை அதிகம் சாப்பிடுவார்கள்

ජපන් මිනිස්සු ගොඩක් මාළු කනවා

கரூப்

خَرُوْف

ḫarūf

lamb

ஆட்டுக்குட்டி

බැටළු පැටවා

قطعة من لحم الخروف

kit'ah min laḥm al-haruf

a rack of lamb

ஒரு ஆட்டுக்குட்டி

බැටළු පැටවෙකුගේ රාක්කයක්

தபீப்

طبيب

ṭabīb

doctor

மருத்துவர்

වෛද්‍යවරයා

الطبيب يفحص القدم

al-ṭabību yafḥaṣu al-qadam

The doctor is examining the foot.

மருத்துவர் பாதத்தை பரிசோதிக்கிறார்

වෛද්‍යවරයා පාදය පරීක්ෂා කරයි

ழாபித் ஷுர்தஹ்

ضابط شرطة

ḍābiṭ šurṭa:

police officer

போலீஸ் அதிகாரி

පොලිස් නිලධාරියා

ضابط شرطة في زيه

ḍābiṭu šurṭah fī ziyyih

police officer in uniform

சீருடையில் போலீஸ் அதிகாரி

නිල ඇඳුමින් සැරසුණු පොලිස් නිලධාරියා

உஸ்தாதா

أستاذة

'ustāḏah

teacher

ஆசிரியர்

ගුරුවරයාට

أحب هذه الأستاذة كثيراً. إنها ظريفة جداً.

'uḥibbu haḏihi al-'ustāḏah kaṯīran. 'innahā ẓarīfah ǧiddan.

I like that teacher so much. She is so nice.

எனக்கு அந்த ஆசிரியரை மிகவும் பிடிக்கும். அவள் மிகவும் நல்லவள்

මම ඒ ගුරුවරයාට ගොඩක් කැමතියි. ඇය හරිම ලස්සනයි

முவள்ளப்

موظف

muwaẓẓaf

employee

பணியாளர்

සේවකයා

فوائد الموظفين

fawā'id al-muwaẓẓafīn

employee benefits

பணியாளர் நலன்கள்

සේවක ප්‍රතිලාභ

அதா

أتى

'atā

come

வாருங்கள்

එන්න

أتى نحو كاميرا الفيديو

'atā naḥwa kāmīrā alfīdiū

come towards a video camera

வீடியோ கேமராவை நோக்கி வாருங்கள்

වීඩියෝ කැමරාවක් දෙසට එන්න

ரஆ

رأى

ra'ā

see

பார்க்க

බලන්න

رأيت أخي في الحديقة.

ra'aytu 'aḫī fī al-ḥadīqah.

I saw my brother in the park.

நான் என் சகோதரனை பூங்காவில் பார்த்தேன்

මම මගේ සහෝදරයා උද්‍යානයේ සිටිනු දුටුවෙමි

யஸ்னஹ்

يصنع

yaṣna'

make

செய்ய

හදන්න

أبي يصنع الكعك.

'abī yaṣna' al-ka'k.

Dad makes cake.

அப்பா கேக் செய்கிறார்

තාත්තා කේක් හදනවා

இஸ்தக்திம்

إستخدم

'istaḫdama

use

பயன்படுத்த

භාවිතා කරන්න

استخدم كاميرا الويب

'istaḫdama kamirā al-wib

use a webcam

வெப்கேம் பயன்படுத்தவும்

වෙබ් කැමරාවක් භාවිතා කරන්න

استطاع

ʾistaṭāʿa

can

முடியும்

පුළුවන්

இஸ்ததா

استطاع الفوز بالجائزة.

istaṭāʿ al-fawz bilǧāʾizah.

He could win the prize.

அவர் பரிசை வெல்ல முடியும்.

ඔහුට ත්‍යාගය දිනා ගත හැකි විය

صفر

ṣifr

zero

பூஜ்யம்

ශුන්‍ය

ஸிப்ர்

رقم صفر

raqm ṣifr

number zero

எண் பூஜ்யம்

අංකය බිංදුව

واحد

wāḥid

one

ஒன்று

එකක්

வாஹித்

درجة واحدة

darağah wāḥidah

one degree

ஒரு பட்டம்

එක් උපාධියක්

إثنان

ʾiṯnān

two

இரண்டு

දෙකක්

இஸ்னான்

رقم إثنان هو رقمي المفضل

raqmu ʾiṯnān huwa raqami al-mufaḍḍal

The number two is my favorite number.

எண் இரண்டு எனக்கு மிகவும் பிடித்த எண்

අංක දෙක මගේ ප්‍රියතම අංකයයි

ثلاثة

ṯalāṯah

three

மூன்று

තුනක්

ஸலாஸஹ்

ثَلاثَةُ رِجال

ṯalāṯatu riǧāl

three men

மூன்று ஆண்கள்

මිනිසුන් තිදෙනෙක්

أربعة
ʾarbaʿah
four
நான்கு
හතර

அர்பஹா

طريق من أربع مسارات
ṭarīq min ʾrbaʿi masāraāt
four-lane motorway
நான்கு வழி நெடுஞ்சாலைகள்
මංතීරු හතරේ අධිවේගී මාර්ග

خمسة
ḫamsah
five
ஐந்து
පහක්

கம்ஸா

لقد أكلت خمس كعكات
laqad ʾakaltu ḫams kaʿkāt
I ate five doughnuts.
நான் ஐந்து டோனட்ஸ் சாப்பிட்டேன்
මම ඩෝනට්ස් පහක් කෑවා

ستة
sittah
six
ஆறு
හය

சித்தா

ستة أشياء
sittaïu ʾašiyāʾ
six things
ஆறு விஷயங்கள்
කරුණු හයක්

سبعة
sabʿah
seven
ஏழு
හත

ஸப்ஆ

سبعة أيام في الأسبوع
sabʿaïu ʾayyāmin fi al-ʾusbūʿ
seven days a week
வாரத்தில் ஏழு நாட்கள்
සතියේ දින හතක්

ثمانية
ṯamāniyah
eight
எட்டு
අට

சமானியா

العنكبوت لديه ثمانية أرجل
al-ʿankabūt ladaihi ṯamāniyatu ʾarğul
A spider has eight legs.
ஒரு சிலந்திக்கு எட்டு கால்கள் உள்ளன
මකුළුවෙකුට කකුල් අටක් ඇත

திஸ்அஹ்

تسعة

tis'ah

nine

ஒன்பது

නවය

تسعة طوابق

tis'atu ṭawabiq

nine floors

ஒன்பது மாடிகள்

මහල් නවයක්

அஷரஹ்

عشرة

'ašrah

ten

பத்து

දහය

عشرة قِطَع

'ašratu qiṭa'

ten pieces

பத்து துண்டுகள்

කෑලි දහයක්

பாஇஹ்

بَائِع

mandūb mabī'āt

salesman

விற்பனையாளர்

විකුණුම්කරු

هُوَ بَائِعٌ

huwa mandūbu mabī'āt

He is a salesman.

அவர் ஒரு விற்பனையாளர்

ඔහු විකුණුම්කරුවෙකි

முதீர்

مدير

mudīr

manager

மேலாளர்

කළමනාකරු

مدير المصنع يعطي تعليمات

mudīru al-maṣna'ī yu'ṭī ta'līmāt

The factory manager is giving instructions.

தொழிற்சாலை மேலாளர்
அறிவுறுத்தல்களை வழங்குகிறார்

කර්මාන්තශාලා කළමනාකරු උපදෙස් දෙයි

தாஹீ

طاهي

ṭāhī

cook

சமைக்க

උයන්න

أنا طاهي.

ana ṭāhī.

I'm a cook.

நான் ஒரு சமையல்காரன்

මම කෝකියෙක්

முஹன்திஸ்

مهندس

muhandis

engineer

பொறியாளர்

ඉංජිනේරු

أنا مهندس

ʾanā muhandis

I am an engineer.

நான் ஒரு பொறியாளர்

මම ඉංජිනේරුවෙක්

முபர்ரமிஜ்

مبرمج

mubarmiğ

programmer

புரோகிராமர்

වැඩසටහන්කරු

أنا مبرمج

ʾanā mubarmiğ

I am a programmer.

நான் ஒரு புரோகிராமர்

මම ක්‍රමලේඛකයෙක්

முமர்ரிழா

ممرضة

mumarriḍah

nurse

செவிலியர்

හෙදියක්

الممرضة متعبة.

al-mumarriḍah mutʿabah.

The nurse is tired.

செவிலியர் சோர்வாக இருக்கிறார்

හෙදිය මහන්සියි

ஜிஸ்ம்

جِسم

ğism

body

உடல்

ශරීරය

جسم الإنسان

ğismu al-ʾinsān

the human body

மனித உடல்

මිනිස් සිරුර

ரஃஸ்

رأس

raʾs

head

தலை

හිස

ارتدي خوذة لتحمي رأسك

ʾirtadī ḫawḏaẗan litaḥmiya raʾsak

Wear a helmet to protect your head.

உங்கள் தலையை பாதுகாக்க
ஹெல்மெட் அணியுங்கள்

ඔබේ හිස ආරක්ෂා කරගැනීම සඳහා
හිස්වැස්මක් පළඳින්න

யத்

يد

yad

hand

கை

අත

اليد اليمنى

al-yad al-yumnā

right hand

வலது கை

දකුණු අත

தராஃ

ذراع

ḏirāʿ

arm

கை

හස්තය

الذراعان مرفوعان

aḏ-ḏirāʿān marfūʿān

The two arms are raised.

இரண்டு கைகளும் உயர்த்தப்பட்டுள்ளன

අත් දෙක ඔසවා ඇත

கதம்

قدم

qadam

foot

கால்

පාදය

القدم بها خمسة أصابِع

al-qadamu bihā ḫamsaʾtu ʾaṣābaʿ

A foot has five toes.

ஒரு காலில் ஐந்து விரல்கள் உள்ளன

පාදයකට ඇඟිලි පහක් ඇත

சாக்

ساق

sāq

leg

கால்கள்

කකුල්

سيقان طويلة

sīqān ṭawīlah

long legs

நீண்ட கால்கள்

දිගු කකුල්

இஸ்பஃ

إصبع

ʾiṣbaʿ

finger

விரல்கள்

ඇඟිලි

خمسة أصابع

ḫamsaʾtu ʾaṣābiʿ

five fingers

ஐந்து விரல்கள்

ඇඟිලි පහක්

ழஹ்ர்

ظهر

ẓahr

back

முதுகில்

පිටුපස

آلمت ظهري بحمل أشياء ثقيلة طوال اليوم

'ālamtu ẓahrī biḥamli 'ašyā'in ṯaqīlah ṭawāl al-yawm

I hurt my back by lifting heavy things all day.

நான் நாள் முழுவதும் கனமான பொருட்களை
தூக்கி என் முதுகில் வலிக்கிறது

දවස පුරාම බර දේවල් උස්සලා මගේ පිට රිදෙනවා

மஇதா

معدة

ma'idah

stomach

வயிறு

බඩ

ألم في المعدة

'alam fim-ma'idah

stomach pain

வயிற்று வலி

බඩේ වේදනාව

ஸத்ர்

صدر

ṣadr

chest

மார்பு

පපුව

صدري يؤلمني

ṣadrī yu'limunī

I have chest pains.

எனக்கு நெஞ்சு வலி இருக்கிறது

මට පපුවේ අමාරුවක් තියෙනවා

யனாயிர்

ينا ير

yanāyir

January

ஜனவரி

ජනවාරි

الثلاثاء, الأول من ينا ير

al-ṯulāṯā', al-'awal min yanāyir

Tuesday, January 1st

செவ்வாய் நாள், ஜனவரி 1

අඟහරුවාදා, ජනවාරි 1

பிப்ராயிர்

فبرا ير

fibrāyir

February

பிப்ரவரி

පෙබරවාරි

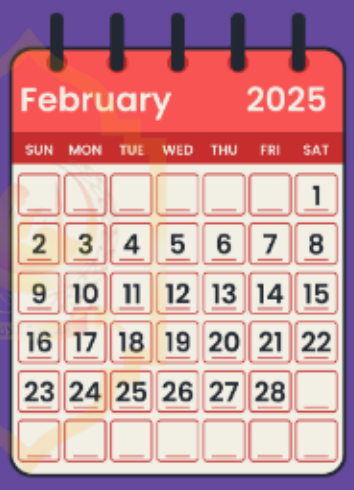

التاسع و العشرون من فبراير

al-tāsi' wal-'išrūn min fibrāyir

February 29th

பிப்ரவரி 29

පෙබරවාරි 29

மாரிஸ்

مارس
māris
March
மார்ச்
මාර්තු

السابع عشر من شهر مارس
as-sābiʿ ʿašar min šahri māris
March 17th
மார்ச் 17
මාර්තු 17

இப்ரீல்

أبريل
ʾibrīl
April
ஏப்ரல்
අප්රේල්

الأول من اِبريل
al-ʾawwal min ʾibrīl
April 1st
ஏப்ரல் 1
අප්රේල් 1

மாயூ

مايو
māyū
May
மெய்
මැයි
மே

زهور شهر مايو
zuhūr šahr māyū
May flowers
மே பூக்கள்
මැයි මල්

யூனியூவ்

يونيو
yūnyū
June
ஜூன்
ජූනි

حفل زفاف في يونيو
ḥaflu zifāf fī yūnyū
June wedding
ஜூன் மாதம் திருமணம்
ජූනි විවාහ

யூலீயூவ்

يوليو
yūlyū
July
ஜூலை
ජූලි

شهر يوليو
šahr yūlyū
month of July
ஜூலை மாதம்
ජූලි මාසය

July						
Su	Mo	Tu	We	Th	Fr	Sa
		1	2	3	4	5
6	7	8	9	10	11	12
13	14	15	16	17	18	19
20	21	22	23	24	25	26
27	28	29	30	31		

உஙுஸ்துஸ்

أغسطس
ʾuġusṭus
August
ஆகஸ்ட்
අගෝස්තු

يوم حار في شهر أغسطس
yawmun ḥār fī šahri ʾuġusṭus
hot August day
சூடான ஆகஸ்ட் நாள்
උණුසුම් අගෝස්තු දිනය

ஸிப்தம்பர்

سبتمبر
sibtambir
September
செப்டம்பர்
සැප්තැම්බර්

الأول من سبتمبر
al-ʾawwal min sibtambir
September 1st
செப்டம்பர் 1
සැප්තැම්බර් 1

உக்தூபர்

أكتوبر
ʾuktūbar
October
அக்டோபர்
ඔක්තෝබර්

في الثالث عشر من أكتوبر
fi aṯ-ṯāliṯi ʿašr min ʾuktūbar
on October 13th
அக்டோபர் 13 ஆம் தேதி
ඔක්තෝබර් 13 වැනිදා

நூபம்பர்

نوفمبر
nūvambir
November
நவம்பர்
නොවැම්බර්

عيد الشكر الخميس الرابع و العشرين من شهر نوفمبر
ʿīdu aš-šukr al-ḫamīs al-rābʿī wal-ʿišrīna min šahri nūvambir
Thanksgiving, Thursday, November 24th
நன்றி, வியாழன், நவம்பர் 24
ස්තුති දීම, නොවැම්බර් 24, බ්‍රහස්පතින්දා

தீஸம்பர்

د يسمبر
dīsambir
December
டிசம்பர்
දෙසැම්බර්

الخامس و العشرون من ديسمبر
al-ḫāmis wal-ʿišrūna min dīsambir
December 25th
டிசம்பர் 25
දෙසැම්බර් 25

சாஆ

ساعة
sāʿah
watch
கை கடிகாரம்
මරලෝසුව

إنها ساعة
ʾinnahā sāʿah
It's a watch.
அது ஒரு கடிகாரம்
එය මරලෝසුවකි

நழாராத்

نظارات
naẓẓārāt
glasses
கண்ணாடிகள்
ඇස් කණ්ණාඩි

لقد مررنا خلال الإشارة, أظن انك بحاجة إلى نظارات.
laqad mararnā ḫilala al-isharah, ʾaẓunnu ʾanaka biḥāǧah ʾilā naẓārāt.
You just went through the light! Maybe you need glasses.
நீங்கள் வெளிச்சத்தின் வழியாக சென்றீர்கள்!
ஒருவேளை உங்களுக்கு கண்ணாடி தேவைப்படலாம்
ඔබ ආලෝකය හරහා ගියා! සමහර විට
ඔබට කණ්නාඩි අවශ්ය වේ

சுத்ரஹ்

سترة
sutrah
jacket
ஜாக்கெட்
ජැකට්

تلك السترة تبدو جميلة عليك.
tilka al-sutrah tabdū ǧamīlah ʿalayk.
That jacket looks nice on you.
ஜாக்கெட் உங்களுக்கு அழகாக
இருக்கிறது
ජැකට් එක ඔබට ලස්සනයි

இஸ்தலம

استلم
ʾistalama
receive
பெறும்
ලැබෙනවා

الرجل استلم النقود
ʾlraǧul ʾistalama ʾlnuqūd
The man received money.
மனிதன் பணம் பெற்றான்
මිනිසාට මුදල් ලැබුණි

பஹ்ஸ்

بحث
baḥṯ
search
தேடல்
සොයන්න

العالمة بحثت عن النمل
ʾlʿālima: baḥaṯat ʿan ʾlnaml
The scientist searched for ants.
விஞ்ஞானி எறும்புகளைத் தேடினார்
විද්යාඥයා කුහුඹුවන් සෙවීවේය

அகத

أخذ

ʾaḫaḏa

take

எடுத்துக்கொள்

ගන්නවා

الناس يأخذون الفراولة

ʾInās yaʾḫuḏūn ʾlfarāwla:

The people take the strawberries.

மக்கள் ஸ்ட்ராபெர்ரிகளை
எடுத்துக்கொள்கிறார்கள்

මිනිස්සු ස්ට්රෝබෙරි ගන්නවා

ழஈப்

ضعيف

ḍaʿīf

weak

பலவீனம்

දුර්වලකමයි

عائلتي هي نقطة قوتي وضعفي.

ʿāʾilatī hiya nuqṭatu quwwatī waḍaʿfī.

My family is my strength and my weakness.

எனது குடும்பம் எனது பலம்
மற்றும் எனது பலவீனம்

මගේ පවුල මගේ ශක්තිය
සහ මගේ දුර්වලකමයි

கவீ

قوي

qawī

strong

ශක්තිමත්

வலுவான

المد و الجزر قوي اليوم

al-mad wa al-ǧazr qawī al-yūm.

The tide is strong today.

அலை இன்று வலுவாக உள்ளது

වඩදිය අද ප්‍රබලයි

பாரித்

بارد

barid

cold

குளிர்

සීතලයි

الجو بارد.

al-ǧawwu bārid.

It's cold.

அது குளிர்

එය සීතලයි

ஹார்

حار

ḥarr

hot

சூடான

උණුසුම්

الجو حار

al- ja'w ḥār

The weather is hot.

வானிலை வெப்பமாக உள்ளது

කාලගුණය උණුසුම් වේ

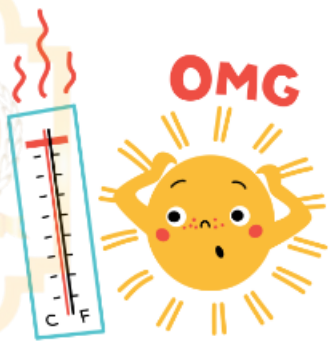

கபீபுல் ழில்

خفيف الظل

ḫafīf al-ẓil

funny

வேடிக்கையான

හාස්‍යජනකයි

كانَ فيلم خَفيف الظِل

kāna film ḫafīf al-ẓil

It was a funny movie.

அது ஒரு வேடிக்கையான திரைப்படம்

එය හාස්‍යජනක චිත්‍රපටයක් විය

அல் கூக்

الخوخ

al-ḫūḫ

peach

பீச்

පීච්

الخوخ الطري دائماً أحلى.

al-ḫūḫ al-ṭarī dā'iman 'aḥlā.

Soft peaches are usually sweeter.

மென்மையான பீச் பொதுவாக இனிமையானது

මෘදු පීච් සාමාන්‍යයෙන් පැණිරසයි

புர்துகால்

برتقال

burtuqāl

orange

ஆரஞ்சு

දොඩම්

لعصير البرتقال الماوردي طعم مر لذيذ.

li'aṣīri al-burtuqal-i al-māwardīī ṭa'mun marun laḏīḏ.

Blood orange juice has a nice bittersweet aftertaste.

இரத்த ஆரஞ்சு சாறு ஒரு நல்ல பிட்டர்ஸ்வீட் பிந்தைய சுவை கொண்டது

ලේ දොඩම් යුෂ ලස්සන තිත්ත පසු රසයක් ඇත

பதாதீஸ்

بطاطس

baṭāṭis

potato

உருளைக்கிழங்கு

අල

هرست البطاطس جيداً.

harast al-baṭāṭis ǧayyidan.

I have mashed the potatoes perfectly.

நான் உருளைக்கிழங்கை நன்றாக மசித்துள்ளேன்

මම අර්තාපල් හොඳින් පොඩි කර ඇත

பூ லுஸ்சூயா

فول الصويا

fūl aṣ-ṣūyā

soybean

சோயாபீன்

සෝයා බෝංචි

الصويا نوع من الفول.

al-ṣūya nū' min al-fūl.

A soybean is a kind of bean.

ஒரு சோயாபீன் ஒரு வகையான பீன்ஸ்

සෝයා බෝංචි ඇට වර්ගයකි

அல்ஃகள்ரவாத்

الخضروات

al-ḫuḍrawat

vegetable

காய்கறி

එළවළු

الخضروات المستوردة

al-ḫuḍrawat al-mustawradah

imported vegetables

இறக்குமதி செய்யப்பட்ட காய்கறி

ආනයනික එළවළු

பகரஹ்

بـقرة

baqarh

COW

மாடு

ගවයා

بقرة بيضاء

BAQARAH BAILAA

WHITE COW

வெள்ளை நிற மாடு

கின்ஸீர்

خنزير

ḫinzīr

pig

பன்றி

ඌරා

الخنازير حيوانات ذكية.

al-ḫanāzīr ḥaywānāt ḏakiyyah.

Pigs are intelligent animals.

பன்றிகள் புத்திசாலி விலங்குகள்

ඌරන් යනු බුද්ධිමත් සතුන්ය

ஹிசான்

حصان

ḥiṣān

horse

குதிரை

අශ්වයා

الحصان العربي جميل جداً.

ālḥiṣān el-ʿarabī ǧamīl ǧeddan.

Arabian horses are very beautiful.

அரேபிய குதிரைகள் மிகவும் அழகாக இருக்கின்றன

අරාබි අශ්වයන් ඉතා ලස්සනයි

சல்ஜ்

ثلج

ṯalǧ

snow

பனி

හිම

الثلج يتساقط على الغابة

al-ṯalǧ yatasāqaṭ ʿalā al-al-ġābah

The snow is falling in the woods.

காடுகளில் பனி விழுகிறது

වනාන්තරයේ හිම වැටේ

கமீஸ்

قميص

qamīṣ

shirt

சட்டை

කමිසය

ارتدى قميصاً قديماً.

ertada qamīṣan qadīman.

He wears an old shirt.

அவர் பழைய சட்டை அணிந்துள்ளார்

ඔහු පරණ කමිසයක් ඇඳ සිටී

சர்வால்

سروال

sirwāl

pants

கால்சட்டை

කලිසම්

أريد سروالا.

'urīdu sirwalan.

I would like a pair of pants.

எனக்கு ஒரு ஜோடி பேன்ட் வேண்டும்

කලිසම් ජෝඩුවකට මා කැමතිය

புஸ்தான்

فستان

fustān

dress

ஆடை

ඇඳුම

ذاك الفستان يجعلها تبدو راقية.

ḏāka al-fustān yaǧ'aluhā tabdū raāqiyah.

That dress makes her look sophisticated.

அந்த ஆடை அவளை அதிநவீனமாக பார்க்க வைக்கிறது

එම ඇඳුම ඇගේ පෙනුම නවීන කරයි

கால

قال

qāla

say

என்கின்றனர்

කියනවා

قال أنه سوف ينتظرنا.

qaala 'annahu saūfa yantaẓirunā.

He said that he would wait for us.

அவர் எங்களுக்காக காத்திருப்பார் என்று கூறினார்

ඔහු අප එනතුරු බලා සිටින බව කීවේය

இத்தசல

إتصل

'ittaṣala

call

அழைப்பு

අමතන්න

اتصل بخدمة العملاء

'ittaṣil biḫidmati al-'umalā'.

Call customer service.

வாடிக்கையாளர் சேவையை அழைக்கவும்

පාරිභෝගික සේවය අමතන්න

வஜத

وجد

wağada

find

கண்டுபிடிக்க

සොයාගන්න

وجد النظارات.

wağad al-naẓẓārāt.

He found his glasses.

அவன் கண்ணாடியைக் கண்டான்

ඔහු ඔහුගේ කණ්නාඩි සොයා ගත්තේය

நழீப்

نظيف

naẓīf

clean

சுத்தமான

පිරිසිදු

الشرشف نظيف.

al-šaršaf naẓīf.

The towel is clean.

துண்டு சுத்தமாக உள்ளது

තුවාය පිරිසිදුයි

முத்தஸிக்

متسخ

muttasiḫ

dirty

அழுக்கு

අපිරිසිදු

حذائك متسخ للغاية.

ḥiḏā'uka muttasiḫ lilġāyah.

Your shoes are very dirty.

உங்கள் காலணிகள் மிகவும் அழுக்காக உள்ளன

ඔබේ සපත්තු ඉතා අපිරිසිදු ය

ஜஸர்

جزر

ğazar

carrot

கேரட்

කැරට්

قطع الجزر أولاً.

qaṭṭi' al-ğazar 'awwalan.

Cut the carrots first.

முதலில் கேரட்டை வெட்டுங்கள்

මුලින්ම කැරට් කපන්න

பசல்

بصل

baṣal

onion

வெங்காயம்

ළූණු

لا أحب البصل.

lā 'uḥib al-baṣal.

I don't like onions.

எனக்கு வெங்காயம் பிடிக்காது

මම ළූණු වලට කැමති නැහැ

அல் கஸ்

الخس

al-ḫas

lettuce

கீரை

ලෙටිස්

سلطتي بها خس وطماطم فقط.

salaṭatī bihā ḫas waṭamāṭim faqaṭ.

My salad only has lettuce and tomato.

என் சாலட்டில் கீரை மற்றும் தக்காளி மட்டுமே உள்ளது

මගේ සලාදයේ ඇත්තේ සලාද කොළ සහ තක්කාලි පමණි

கரூப்

خروف

ḫarūf

sheep

ஆடுகள்

බැටළුවන්

سنذبح خروفاً في عيد الأضحى.

sanaḏbaḥu ḫarūfan fī ʿīd al-ʿaḍḥā.

We will slaughter a sheep for the Feast of the Sacrifice.

பலி விருந்துக்கு ஆடுகளை அறுப்போம்

පූජා මංගල්යය සඳහා අපි බැටළුවෙකු මරා දමමු

அர்னப்

أرنب

ʾarnab

Rabbit

முயல்

හාවා

الأرنب البني يأكل أوراق في الحديقة

al-ʾrnab al-bunnī yaʾkul ʾwraq fī al-ḥadīqh

The brown rabbit is eating leaves in the garden.

பழுப்பு முயல் தோட்டத்தில் இலைகளை தின்று கொண்டிருக்கிறது

දුඹුරු හාවා වත්තේ කොළ කනවා

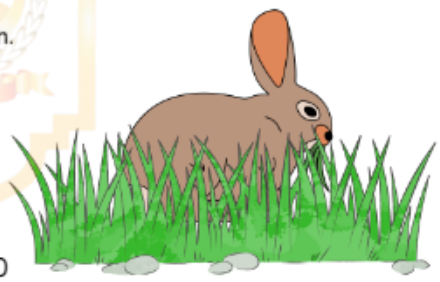

பக்மஹ்

فقمة

fuqmah

seal

தண்ணீர் நாய்

ජල බල්ලා

الفقمات تعيش في أبرد المناطق.

al-fuqmāt taʿīš fī ʾabrad al-manāṭiq.

Seals live in the coldest areas.

நீர் நாய் மிகவும் குளிரான பகுதிகளில் வாழ்கிறது

ජල බල්ලා ජීවත් වන්නේ ශීතලම ප්‍රදේශවලය

சஹாபஹ்

سحابة

saḥābah

cloud

மேகம்

වලාකුළු

السحاب الرمادي يشير إلى المطر.

al-saḥāb al-ramādī yushīr ʾilā al-maṭar.

Gray clouds usually indicate rain.

சாம்பல் மேகங்கள் பொதுவாக மழையைக் குறிக்கின்றன

අළු වලාකුළු සාමාන්‍යයෙන් වැසි පෙන්නුම් කරයි

முஷ்மிஸ்

مشمس

mušmis

sunny

வெயில்

අව්ව

الجو اليوم مشمس

al-ǧaww al-yawm mušmis

Today's weather is sunny.

இன்று வானிலை வெயிலாக இருக்கிறது

අද කාලගුණය හිරුයි

மும்திர்

ممطر

mumṭir

rainy

மழை பெய்யும்

වැසි සහිත

اليوم ممطر.

al-yawmu mumṭir.

It's a rainy day.

அது ஒரு மழை நாள்

එය වැසි සහිත දවසක්

திப்ல்

طفل

ṭifl

baby

குழந்தை

බබා

طِفلها هادئ.

ṭifluhā hādi'.

Her baby is calm.

அவளுடைய குழந்தை அமைதியாக இருக்கிறது

ඇගේ දරුවා සන්සුන් ය

பின்த்

بنت

bent

girl

பெண்

ගැහැණු ළමයා

إنّ الْبنت الصغيرة حقا معجبة بالجراء.

'inna al-bint al-ṣaǧīrah ḥaqan 'mu'aǧabah bilǧirā'

The young girl really likes the puppies.

சிறுமிக்கு நாய்க்குட்டிகள் மிகவும் பிடிக்கும்

තරුණ ගැහැණු ළමයා ඇත්තටම බලු පැටවුන්ට කැමතියි

வலத்

ولد

walad

boy

சிறுவன்

කොල්ලා

الولد خائف.

al-walad ḫā'if.

The boy is afraid.

பையன் பயமாக இருக்கிறான்

කොල්ලා බයයි

ஸாத்

سعيد

sa'īd

happy

மகிழ்ச்சி

සතුටුයි

أتنمى لك عيد ميلاد سعيد.

'atamnnā laka 'īdu mīlādin sa'īd.

I wish you a happy birthday.

நான் உங்களுக்கு பிறந்தநாள் வாழ்த்துக்களை தெரிவித்துக் கொள்கிறேன்

මම ඔබට සුභ උපන්දිනයක් ප්‍රාර්ථනා කරමි

ஹஸீன்

حزين

ḥazīn

sad

வருத்தம்

දුකයි

الولد حزين.

al-walad ḥazīn.

The boy is sad.

சிறுவன் சோகமாக இருக்கிறான்

කොල්ලට දුකයි

ஙாழிப்

غاضب

ġāḍib

angry

கோபம்

කෝපයෙන්

لعبة الطيور الغاضبة كانت لعبة مشهورة جدا السنة الماضية.

lu'baſu al-ṭuyūr al-ġāḍibah kānat lu'bah mashūrah ǧiddan al-sanah al-māḍiyah.

The angry birds game was very popular last year.

கோபமான பறவை விளையாட்டு கடந்த ஆண்டு மிகவும் பிரபலமானது

කෝපාවිෂ්ඨ පක්ෂි ක්‍රීඩාව පසුගිය වසරේ ඉතා ජනප්‍රිය විය

மலாபிஸ்

ملابس

malābis

clothing

ஆடை

ඇඳුම් පැළඳුම්

عندي الكَثير من الملابس

'indī al-kaṯaīr min al-malābis

I have many clothes.

என்னிடம் நிறைய துணிகள் உள்ளன

මට රෙදි ගොඩක් තියෙනවා

ஹிஸாஃ

حذاء

ḥiḏā'

shoe

காலணி

සපත්තු

الفتاة ترتدى حذاءها

'lfatāa: tartadī ḥiḏā'ahā

The girl puts on her shoe.

பெண் தனது ஷூவை அணிந்தாள்

ගැහැණු ළමයා ඇගේ සපත්තුව පැළඳ සිටී

ஜவாரிப்

جوارب

ǧawarib

socks

காலுறைகள்

මේස්

الجوارب نظيفة.

al-ǧawarib naẓīfah.

The socks are clean.

காலுறைகள் சுத்தமாக உள்ளன

මේස් පිරිසිදුයි

மலாபிஸ் தாகிலியா

ملابس داخلية

malābis dāḫiliyya:

underwear

உள்ளாடை

යට ඇඳුම්

جواربي وملابسي الداخلية في الدرج العلوي من الخزانة.

ǧawaribī wamalābisī al-dāḫiliyyah fī al-durǧ al-ʿulwī min al-ḫizānah.

My socks and underwear are in the top drawer of my dresser.

எனது சாக்ஸ் மற்றும் உள்ளாடைகள் எனது டிரஸ்ஸரின் மேல் அலமாரியில் உள்ளன

මගේ මේස් සහ යට ඇඳුම් මගේ ඇඳුමේ ඉහළ ලාච්චුවේ ඇත

தஹ்தஸ்

تحدث

taḥaddaṯa

talk

பேசு

කතා කරනවා

لا أريد أن أتحدث إليك.

lā ʾurīdu ʾan ʾataḥaddaṯ ʾilayk.

I don't want to talk to you.

நான் உன்னிடம் பேச விரும்பவில்லை

මට ඔබ සමඟ කතා කිරීමට අවශ්‍ය නැත

அஃதா

أعطى

ʾaʿṭā

give

கொடுக்க

දෙනවා

الأب أعطى النقود المعدنية لابنِه

al-ʾab ʾaʿṭā al-nuqūd al-maʿdaniyyah libnih

The father gave coins to his son.

தந்தை தனது மகனுக்கு நாணயங்களைக் கொடுத்தார்

පියා තම පුතාට කාසි ලබා දුන්නේය

முன்கபில்

منخفض

munḫafiḍ

low

குறைந்த

අඩු

نسبة سكري منخفضة.

nisbaṯu sukkarī munḫafiḍah.

My sugar levels are low!

என் சர்க்கரை அளவு குறைவாக உள்ளது

මගේ සීනි මට්ටම අඩුයි

ஆலீ

عالي

ʿālī

high

உயர்

ඉහළ

إنه جبل عالي!

ʾiinnahu ǧabalun ʿalī!

It's a high mountain!

அது ஒரு உயரமான மலை

එය උස් කන්දකි

பாகிஹஃ

فاكهة

fākihah

fruit

பழம்

පළතුරු

العصائر الطازجة تصنع من فاكهة الموسم.

al-ʿaṣāʾir al-ṭāzaǧah tuṣnaʿu min fākihati al-mūsim.

Fresh fruit juices are made from fruit in season.

புதிய பழச்சாறுகள் பருவத்தில் பழங்களிலிருந்து தயாரிக்கப்படுகின்றன

නැවුම් පලතුරු යුෂ කන්නයේ පලතුරු වලින් සාදා ඇත

உக்தூபூத்

أخطبوط

ʾuḫṭubūṭ

octopus

ஆக்டோபஸ்

ඛුවල්ලා

الأخطبوط يسبح في المحيط

al-ʾuḫṭubūṭ yasbaḥ fī al-muḥīṭ

The octopus is swimming in the ocean.

ஆக்டோபஸ் கடலில் நீந்துகிறது

ඛුවල්ලා සාගරයේ පිහිනයි

கிர்ஷ்

قرش

qirsh

shark

சுறா

මෝරා

أسماك القرش تصطاد في المياه الضحلة

asmāk al-qirš taṣṭād fī al-miyāh aḍḍaḥlah

The sharks are hunting for food in the shallow water.

சுறா மீன் ஆழமற்ற நீரில் உணவுக்காக வேட்டையாடுகிறது

මෝරා නොගැඹුරු ජලයේ ආහාර සඳහා දඩයම් කරයි

ஹூவ்த்

حوت

ḥūt

whale

திமிங்கிலம்

තල්මසා

الحيتان تصعد للهواء.

al-ḥītān taṣʿad lilhawāʾ.

The whales are coming up for air.

திமிங்கலங்கள் காற்றுக்காக மேலே வருகின்றன

තල්මසුන් වාතය සඳහා ඉහළට පැමිණේ

ஙாஇம்

غائم

ġā'im

cloudy

மேகமூட்டம்

වළාකුළු සහිත

الجو يصبح غائماً في الخارج

al-ǧǧaū yuṣbiḥu ġā'imaan fīī al-ḫāriǧ.

The weather is getting cloudy outside.

வானிலை வெளியே மேகமூட்டமாக உள்ளது

කාලගුණය පිටත වළාකුළු සහිත වේ

பாரித்

بارد

bārid

cool

குளிர்

සිසිල්

الجو حار نهاراً ولكنه بارد ليلاً.

al-ǧawwu ḥārr nahāran walakinnahu bāridun laylan.

It's hot during the day but cool at night.

இது பகலில் சூடாக இருக்கும் ஆனால் இரவில் குளிர்ச்சியாக இருக்கும்

එය දිවා කාලයේදී උණුසුම් නමුත් රාත්‍රියේදී සිසිල් වේ

கியார்

خيار

ḫiyār

cucumber

வெள்ளரிக்காய்

පිපිඤ්ඤා

كان طعام سلحفتي المفضل، الخيار

kān ṭa'ām sulḥifatī al-mufaḍḍal, al-ḫiyar

My turtle's favorite food was cucumber.

என் ஆமைக்கு பிடித்த உணவு வெள்ளரி

මගේ කැස්බෑවා කැමතිම ආහාරය පිපිඤ්ඤා

பில் பில்

فلفل

filfil

bell pepper

மணி மிளகு

බෙල් පෙපර්

أشهر أنواع الفلفل أخضر أو أحمر أو أصفر.

'ašhar 'anwa' al-filfil 'aḫḍar 'aw 'aḥmar 'aw 'aṣfar.

he most common bell peppers are green, red, or yellow.

மிகவும் பொதுவான மிளகு பச்சை, சிவப்பு அல்லது மஞ்சள்

වඩාත් සුලභ බෙල් පෙපර් කොළ, රතු හෝ කහ වේ

அல் கர்னபீத்

القرنبيط

al-qarnabīṭ

cauliflower

காலிஃபிளவர்

මල්ගෝවා

لا أحب القرنبيط ولكنني أحب البروكولي.

lā 'uḥib al-qarnabīṭ ālknnī 'uḥib al-brūkālī.

I don't like cauliflowers, but I love broccoli.

எனக்கு காலிஃபிளவர் பிடிக்காது, ஆனால் எனக்கு ப்ரோக்கோலி பிடிக்கும்

මම මල්ගෝවා වලට කැමති නැහැ, නමුත් මම බ්‍රොකොලි වලට කැමතියි

அல்மௌஸ்

الموز

ālmūz

banana

வாழைப்பழம்

කෙසෙල්

أريد ثمانية كيلوغرامات من الموز

'urīd ṯamāniyat kīlūǧrāmāt min al-mawz

I want 8 kilos of bananas.

எனக்கு 8 கிலோ வாழைப்பழம் வேண்டும்

මට කෙසෙල් කිලෝ 8ක් ඕන

துப்பாஹ்

تفاح

tuffāḥ

apple

ஆப்பிள்

ඇපල්

أريد زجاجة عصير تفاح, لو سمحت.

'urīdu zuǧāǧaṯa 'aṣīr tuffāḥ, law samaḥt.

I want a bottle of apple juice, please.

எனக்கு ஒரு பாட்டில் ஆப்பிள் ஜூஸ் வேண்டும்

කරුණාකර මට ඇපල් යුෂ බෝතලයක් අවශ්‍යයි

அல் இனப்

العنب

al-'enab

grape

திராட்சை

මිදි

هذا العنب يبدو قديماً جِداً.

haḏā al-'inabu yabdū qadīman ǧiddan.

That grape looks pretty old.

திராட்சை மிகவும் பழையதாக தெரிகிறது

මිදි තරමක් පැරණි බව පෙනේ

பத்தீக்

بطيخ

baṭṭīḫ

watermelon

தர்பூசணி

කොමඩු

الوطاويط متدلية من غصن تأكل بطيخ

alwaṭāwīṭ mutadalliyh min ġuṣn ta'kul baṭīḫ

The bats are hanging from a branch, eating watermelon.

வௌவால்கள் ஒரு கிளையில் தொங்கி, தர்பூசணி சாப்பிடுகின்றன

වවුලන් කොමඩු කමින් අත්තක එල්ලී සිටිති

உஸ்பூர்

عُصفور

'uṣfūr

bird

பறவை

කුරුල්ලා

أخبرتني العصفورة

'aḫbaratnī al-'uṣfūrah

a little bird told me

ஒரு சிறிய பறவை எனனிடம் சொன்னது

පුංචි කුරුල්ලෙක් මට කිව්වා

பஃர்

فأر

fa'r

mouse

எலி

මූසිකය

الفأر يأكل عنبة

al-fa'r ya'kul 'inabh

The mouse is eating a grape.

எலி திராட்சை சாப்பிடுகிறது

මීයා මිදි කනවා

அஷ்ஷம்ஸ்

الشمس

al-šams

sun

சூரியன்

හිරු

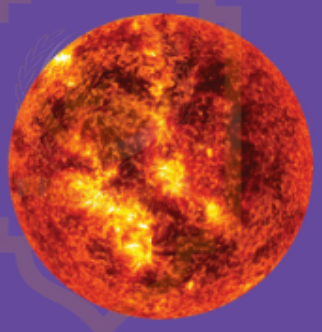

الشمس تشرق في الشرق.

al-šamsu tušriqu fī al-šarq.

The sun rises in the east.

சூரியன் கிழக்கில் உதிக்கிறான்

හිරු නැඟෙනහිරෙන් නැඟී සිටියි

அல் ஜவ்

الجو

al-ǧaw

weather

வானிலை

කාලගුණය

إن الجو جميل اليوم.

'inna al-ǧawwa ǧamīl al-yaūm.

It is nice weather today.

இன்று நல்ல வானிலை உள்ளது.

අද හොඳ කාලගුණයක්.

தரஜஹ் மிஅவியா

درجة مئوية

darağah mi'awiyah

degree

டிகிரி

අංශක

هي بالكاد درجة مئوية واحدة.

hiya bilkādu darağah mi'awiyah waāḥidah.

It is barely one degree outside.

வெளியில் ஒரு டிகிரி மட்டுமே உள்ளது

එය පිටත යන්තම් එක් අංශකයක් පමණි

மர்ஆ

مرأة

mar'a:

woman

பெண்கள்

කාන්තාවන්

مرأة تشرب كوباً من القهوة.

mar'afun tašrabu kūban mina al-qahwah.

A woman is drinking a cup of coffee.

ஒரு பெண் ஒரு கோப்பை காபி குடிக்கிறாள்

කාන්තාවක් කෝපි කෝප්පයක් බොනවා

ரஜுல்

رجل

rağul

man

மனிதன்

මිනිසා

الرجل أحب المرأة

'alrağul 'aḥabba 'almar'a:

The man loved the woman.

ஆண் பெண்ணை நேசித்தான்

පුරුෂයා කාන්තාවට ආදරය කළේය

ஹபீபாஹ்

حبيبة

ḥabībah

girlfriend

காதலி

පෙම්වතිය

حبيبة تتكلم العربية

ḥabībah tatakallam al-'arabiyyah

an Arabic-speaking girlfriend

அரபு மொழி பேசும் காதலி

අරාබි කතා කරන පෙම්වතියක්

ஹபீப்

حبيب

ḥabīb

boyfriend

காதலன்

පෙම්වතා

أكره التسوق مع حبيبي. إنه كثير التدقيق.

'akrah al-ttaswwaqa ma' ḥabībī. 'innahu kaṯīru al-tadqīq.

I hate to go shopping with my boyfriend; he's so picky.

என் காதலனுடன் ஷாப்பிங் செல்வதை நான் வெறுக்கிறேன் அவன் மிகவும் விருப்பமுள்ளவன்

මම මගේ පෙම්වතා සමඟ සාප්පු යෑමට අකමැතියි ඔහු ඉතා අච්චාරු

கிதார்

قِطار

qiṭār

train

ரயில்

දුම්රිය

القطار وسيلة آمنة للمواصلات عادة.

al-qiṭāru wasīlaẗun 'āminah lilmuwaāṣalāt 'ādaẗan.

Trains are usually a safe means of transportation.

ரயில்கள் பொதுவாக ஒரு பாதுகாப்பான போக்குவரத்து வழி

දුම්රිය සාමාන්‍යයෙන් ආරක්ෂිත ප්‍රවාහන මාධ්‍යයකි

தாஇரா

طائرة

ṭā'irah

airplane

விமானம்

ගුවන් යානය

الركاب مسافرون على الطائرة

al-rukkaāb musāfirūn 'lā al-ṭaā'rah

The passengers fly on the airplane.

பயணிகள் விமானத்தில் பறக்கிறார்கள்

මගීන් ගුවන් යානයේ පියාසර කරයි

உதூபீஸ்

أتوبيس

ʾotūbīs

bus

பேருந்து

බස්

هل يذهب هذا الأوتوبيس إلى رمسيس؟

hal yaḏhabu haḏā al-ʾūtūbīs ʾilā ramsīs?

Does this bus go to Ramses?

இந்த பஸ் ராம்ஸுக்கு செல்கிறதா?

මේ බස් එක **RAMSES** වලට යනවද?

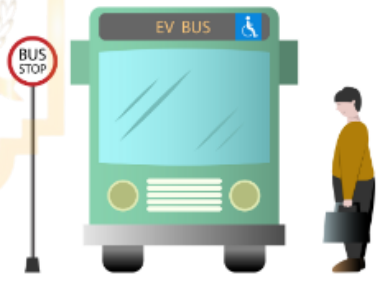

தாக்ஸீ

تاكسي

tāksī

taxi

டாக்ஸி

කුලී රථය

ركبت تاكسي.

rakibtu tāksī.

I rode a taxi.

நான் ஒரு டாக்ஸி ஓட்டினேன்

මම කුලී රථයක් පැද ගියෙමි

அஸ்ஸபானிக்

السبانخ

al-sabāniḫ

spinach

கீரை

නිවිති

السَبانِخ صحية لجسدك.

al-sabāniḫ ṣiḥḥiyyah liǧasadik.

Spinach makes your body healthy.

கீரை உங்கள் உடலை ஆரோக்கியமாக்குகிறது

නිවිති ඔබේ ශරීරය නිරෝගී කරයි

தூல்பீன்

دولفين

dūlfīn

dolphin

டால்பின்

ඩොල්ෆින්

الدولفين يسبح في المحيط

add-ulfīn yasbaḥ fī al-muḥīṭ

The dolphin is swimming in the ocean.

டால்பின் கடலில் நீந்துகிறது

ඩොල්ෆින් සාගරයේ පිහිනයි

ஹப்பார்

حبار

ḥabbār

squid

கணவாய்

දැල්ලා

الحبار يسبح بالقرب من الشعاب المرجانية

al-ḥabbār yasbaḥ bil-qurb min aššiʿāb al-murǧāniyyah

The squid are swimming near the coral reef.

கணவாய் பவளப்பாறைக்கு அருகில் நீந்துகின்றன

දැල්ලන් කොරල්පරය අසල පිහිනති

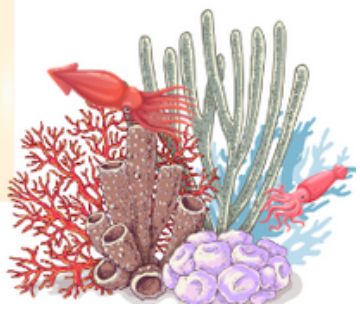

கல்ப்

كلب

kalb

dog

நாய்

බල්ලා

رأى كلبا.

ra'ā kalban.

He saw a dog.

அவர் ஒரு நாயைப் பார்த்தார்

ඔහු බල්ලෙක් දුටුවේය

கித்

قِطّ

qiṭṭ

cat

பூனை

බළලා

لا يمكنك رؤية قط الرمال في مصر إلا في الصحراء.

lā yumkinuka ru'uyatu qiṭṭi al-rimal-i fī miṣr 'ilā fī al-ṣaḥrā'.

Sand cats can only be seen in the desert in Egypt.

மணல் பூனைகளை எகிப்தில் உள்ள பாலைவனத்தில் மட்டுமே பார்க்க முடியும்

වැලි බළලුන් දැකිය හැක්කේ ඊජිප්තුවේ කාන්තාරයේ පමණි

ஹாம்ஸ்தர்

ها مستر

hamstar

hamster

வெள்ளெலி

හැම්ස්ටර්

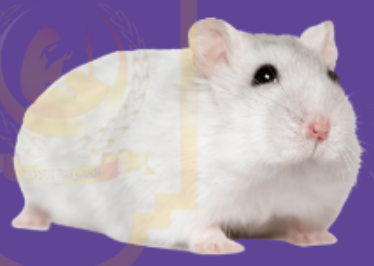

الهامستر يحب النوم بالنهار.

al-hāmstar yuḥib al-nawm bilnahār.

Hamsters like to sleep during the day.

வெள்ளெலி பகலில் தூங்க விரும்புகிறது

හැම්ස්ටර් දිවා කාලයේ නිදා ගැනීමට කැමතියි

தாபிஃ

دافئ

dāfi'

warm

சூடான

උණුසුම්

الجو دافئ هذا الأسبوع.

al-ǧawwu dāf' haḏā al-'usbū'

The weather is warm this week.

இந்த வாரம் வானிலை வெப்பமாக உள்ளது

මෙම සතියේ කාලගුණය උණුසුම් වේ

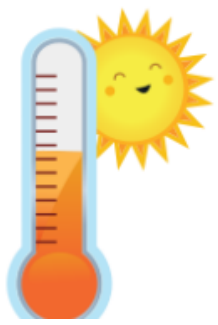

மதர்

مطر

maṭar

rain

மழை

වැස්ස

المطر يتساقط في الشارع

al matter yatasakat fi al al sharea

The rain is falling on the street.

தெருவில் மழை பெய்கிறது

වැස්ස පාරට වැටේ

தமாதிம்

طماطم

ṭamāṭim

tomato

தக்காளி

තක්කාලි

كيلو طماطم, لو سمحت.

kīlū ṭamāṭim, laū samaḥt.

A kilogram of tomatoes, please.

ஒரு கிலோ தக்காளி தயவுசெய்து

කරුණාකර තක්කාලි කිලෝග්‍රෑම් එකක්

பராவலஹ்

فراولة

farāwlah

strawberry

ஸ்ட்ராபெர்ரி

ස්ට්‍රෝබෙරි

الفراولة غنية بالبوتاسيوم

al-farāwlah ġaniyyah bal-būtāsyūm

Strawberries are rich with potassium.

ஸ்ட்ராபெர்ரிகளில் பொட்டாசியம் நிறைந்துள்ளது

ස්ට්‍රෝබෙරි පොටෑසියම් පොහොසත් වේ

கரஸ்

كرز

karaz

cherry

செர்ரி

චෙරි

أريد أن آكل كرز.

ʾurīdu ʾan ʾākula karaz.

I want to eat cherries.

நான் செர்ரி சாப்பிட வேண்டும்

මට චෙරි කන්න ඕන

திப்ல்

طفل

ṭifl

child

குழந்தை

දරුවා

الطفل لوح بيده.

al-ṭiflu lawwaḥa biyadihi.

The child waved his hand.

குழந்தை கையை அசைத்தது

දරුවා අත සෙලවීය

ஸதீக்

صديق

ṣadīq

friend

நண்பர்

මිතුරා

أبحث عن صديقي.

ʾbḥaṯu ʿan ṣadīqī.

I'm looking for my friend.

நான் என் நண்பனை தேடுகிறேன்

මම මගේ මිතුරා සොයමි

பாலிக்

بالغ

baliġ

adult

வயது வந்தோர்

වැඩිහිටි

أن تكون بالغاً ليسَ أمراً ممتعاً أحياناً.

'an takūna bal-iġan laysa 'amran mumti'an aḥyanan.

Sometimes, being an adult just isn't very fun.

சில நேரங்களில், வயது வந்தவராக இருப்பது மிகவும் வேடிக்கையாக இருக்காது

සමහර විට, වැඩිහිටියෙකු වීම එතරම් විනෝදජනක නොවේ

தர்ராஜஹ்

دراجة

darrāğah

bicycle

சைக்கிள்

බයිසිකලය

إنها دراجة

'innahā darrāğah

It's a bicycle.

அது ஒரு சைக்கிள்

එය බයිසිකලයකි

சையாரஹ்

سيارة

sayyārah

car

கார்

මෝටර් රථය

سوف أستأجر سيارة صغيرة.

saūfa 'asta'ğiru sayyaārah ṣaġīrah.

I will rent a little car.

நான் ஒரு சிறிய காரை வாடகைக்கு எடுப்பேன்

මම පොඩි කාර් එකක් කුලියට දෙන්නම්

தர்ராஜஹ் நாரியாஹ்

دراجة نارية

darrāğa: nāriyya:

motorcycle

மோட்டார் சைக்கிள்

යතුරුපැදිය

لا أعرف كيف أقود دراجة نارية.

lā 'a'rifu kayfa 'aqūd darrāğah nāriyyah.

I don't know how to ride a motorcycle.

எனக்கு மோட்டார் சைக்கிள் ஓட்டத் தெரியாது

මම යතුරුපැදියක් පදින්න දන්නේ නැහැ

ஸ்கூதர்

سكوتر

skūtar

scooter

ஸ்கூட்டர்

ස්කූටරය

هل عندك سكوتر؟

hal 'indak skūtar?

Do you have a scooter?

உன்னிடம் ஸ்கூட்டர் இருக்கிறதா?

ඔබට ස්කූටරයක් තිබේද?

காரிப்

قارب

qārib

boat

படகு

බෝට්ටුව

ركوب قارب الموزة

rukūbu qārib al-mawzah

banana boat riding

வாழை படகு சவாரி

කෙසෙල් බෝට්ටු පැදීම

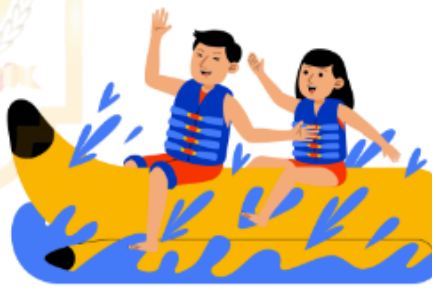

கன்தீல்

قنديل

qandīl

jellyfish

ஜெல்லிமீன்

ජෙලිෆිෂ්

لدغة القنديل مؤلمة جداً.

ladġatu al-qandīl mu'ulimah ǧiddan.

A jellyfish sting is very painful.

ஒரு ஜெல்லிமீன் குச்சி மிகவும் வேதனையானது

ජෙලිෆිෂ් දෂ්ට කිරීම ඉතා වේදනාකාරී ය

கர்கன்த்

كركند

karkand

lobster

இறால்

පොකිරිස්සා

الكركند غال جداً.

al-karkand ġalin ǧiddan.

Lobsters are very expensive.

இறால் மிகவும் விலை உயர்ந்தது

පොකිරිස්සන් ඉතා මිල අධිකයි

சராதீன்

سراطين

sarāṭīn

crab

ககுளுவா

நண்டு

السراطين تمشي إلى الجانب.

al-sarāṭīn tamšī 'ilā al-ǧānib.

Crabs walk sideways.

நண்டு பக்கவாட்டில் நடக்கிறது

කකුළුවන් පැත්තකට ඇවිදිනවා

சுல்ஹுபா

سلحفاة

sulḥufāh

turtle

ஆமை

කැස්බෑවා

سلحفاة الماء تسبح في البحر

sulḥufāt almā' tasbaḥ fī albaḥr

The sea turtle is swimming in the sea.

கடல் ஆமை கடலில் நீந்துகிறது

මුහුදු කැස්බෑවා මුහුදේ පිහිනයි

மிர்வஹிய்யா

مروحية

mirwaḥiyyah

helicopter

ஹெலிகாப்டர்

හෙලිකොප්ටරය

قيادة المروحية أمر صعب.

ʿeyādaẗo el-merwaḥeyyah ʿamron ṣaʿb.

It's hard to fly a helicopter.

ஹெலிகாப்டர் பறப்பது கடினம்

හෙලිකොප්ටරයක් පියාසර කිරීම දුෂ්කර ය

அஸ்வத்

أسود

ʿaswad

black

கருப்பு

කළු

الأسود هو أحد الألوان الغامقة.

al-ʿaswadu huwa ʿaḥadu al-ʿalwaāni al-ġaāmiqah.

Black is one of the dark colors.

கருப்பு என்பது இருண்ட நிறங்களில் ஒன்றாகும்

කළු යනු අඳුරු වර්ණවලින් එකකි

புன்னீ

بني

bunniyy

brown

பழுப்பு

දුඹුරු

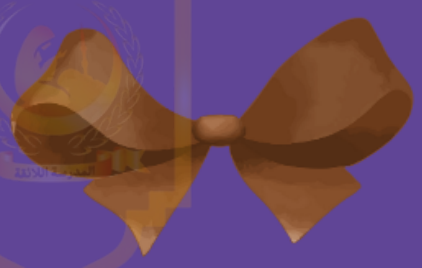

الأرنب البني يأكل أوراق في الحديقة.

al-ʿarnabu al-bunniyyu yaʿkulu ʿawrāq fī al-hadīqah.

The brown rabbit is eating leaves in the garden.

பழுப்பு முயல் தோட்டத்தில் இலைகளை தின்று கொண்டிருக்கிறது

දුඹුරු හාවා වත්තේ කොළ කනවා

ரமாதீ

رمادي

ramādī

gray

சாம்பல்

අළු

لوني المفضل هو الرمادي.

lawnī al-mufaḍḍal huwa al-ramādī.

My favorite color is gray.

எனக்கு பிடித்த நிறம் சாம்பல்

මගේ ප්‍රියතම වර්ණය අළු

இஸ்திராஹா

اِستراحة

istirāḥah

break

உடைக்க

බිඳීම

لا أحتاج إلى اِستراحة.

lā ʿaḥtāǧu ʿilā istirāḥah.

I don't need a break.

எனக்கு ஓய்வு தேவையில்லை

විවේකයක් අවශ්‍ය නොවේ

அஸ்மஃ

أَسمع

asma'

hear

கேட்க

ඇසීමට

لا أستطيع أن أسمعك جيداً.

lā 'astaṭī'u 'an 'asma'aka ǧayyidan.

I cannot hear you clearly.

நான் உன்னை தெளிவாக கேட்க முடியாது

මට ඔයාව පැහැදිලිව ඇහෙන්නේ නැහැ

அராத

أراد

'arāda

want

வேண்டும்

අවශ්‍යයි

موظفو المكتب أرادوا الدونت.

muwaẓẓafū al-maktab 'arādū al-dūnat.

The office workers wanted the donut.

அலுவலக ஊழியர்கள் டோனட்டை விரும்பினர்

කාර්යාල සේවකයන්ට ඩෝනට් අවශ්‍ය විය

மஸீரு இஸ்திமிஃஸாஸ்

مثير للإشمئزاز

muṯīr lil'išmi'zāz

disgusting

அருவருப்பான

පිළිකුල් සහගතය

أوه، هذا مثير للإشمئزاز!

'oh, haḏā muṯīrun lilišmi'zāz!

Oh, this is disgusting!

ஓ, இது அருவருப்பானது!

ඔහ්, මෙය පිළිකුල් සහගතයි!

இஹ்தா அஷரத

إحدى عشرة

'iḥdaā 'ašaraẗa

eleven

பதினொரு

එකොළොස්

عمري إحدى عشرة سنة.

'umrī 'iḥdā 'ašaraẗa sanah.

She is eleven years old.

அவளுக்கு பதினோரு வயது

ඇයට වයස අවුරුදු එකොළහකි

இஸ்னா அஷர்

إثنا عشر

'iṯnā 'ašr

twelve

பன்னிரண்டு

දොළොස්

هُناك إثنا عشر طالباً فى صفي.

hunāka 'iṯnā 'ašara ṭaliban fā ṣaffī.

There are twelve students in my class.

என் வகுப்பில் பன்னிரண்டு மாணவர்கள்

මගේ පන්තියේ ළමයි දොළොස් දෙනෙක් ඉන්නවා

சலாசத அஷர்

ثلاثة عشر

ṯalāṯaʿta ʿašar

thirteen

பதின்மூன்று

දහතුන

ثمن الكتاب ثلاثة عشر جنيهاً.

ṯamanu al-kitābi ṯalāṯaʿta ʿašara ǧunayhan.

The book costs thirteen pounds.

புத்தகத்தின் விலை பதின்மூன்று பவுண்டுகள்

පොතේ මිල පවුම් දහතුනකි

பரீத் இலுக்துரூனீ

بريد إليكتروني

barīd ʾilīktrūnī

e-mail

மின்னஞ்சல்

ඊමේල්

كتب المبرمج بريد إليكتروني.

kataba al-mubarmiǧu barīd ʾilīktrūnī.

The programmer typed an e-mail.

புரோகிராமர் மின்னஞ்சலை தட்டச்சு செய்தார்

ක්‍රමලේඛකයා විද්‍යුත් තැපෑලක් ටයිප් කළේය

ஹாதிப் மஹ்மூல்

هاتف محمول

hātif maḥmūl

cellular phone

செல்லுலார் தொலைபேசி

සෙලියුලර් දුරකථනය

أوه، نسيت هاتفي المحمول.

oh, nasītu hātifī al-maḥmūl.

Oh, I forgot my cellphone.

ஓ, நான் என் செல்போனை மறந்துவிட்டேன்

ඔහ්, මට මගේ ජංගම දුරකථනය අමතක වුණා

ரிசாலா நசீயா

رسالة نصية

risālah naṣṣiyyah

text message

உரை செய்தி

කෙටි පණිවිඩය

أكتب رسالة نصية.

ʾaktub risalah naṣṣiyyah.

I am typing a text message.

நான் ஒரு குறுஞ்செய்தியை தட்டச்சு செய்கிறேன்

මම කෙටි පණිවිඩයක් ටයිප් කරනවා

பம்

فم

famm

mouth

வாய்

මුඛය

هناك شيء ما على فمك.

hunāka šayʾun mā ʿalā famik.

There is something at your mouth.

உன் வாயில் ஏதோ இருக்கிறது

ඔබේ මුඛයේ යමක් තිබේ

கத்

خد

ḫadd

cheek

கன்னத்தில்

කම්මුල

خدود الأطفال لطيفة جداً.

ḫudūd al-ʾaṭfali laṭīfaẗun ǧiddan.

Babies' cheeks are very cute.

தழந்தைகளின் கன்னங்கள் மிகவும் அழகாக இருக்கும்

ළදරුවන්ගේ කම්මුල් ඉතා හුරුබුහුටියි

அன்ப்

أنف

ʾanf

nose

மூக்கு

නාසය

أنفي مسدود.

ʾanfī masdūd.

My nose is stuffy.

என் மூக்கு அடைத்து விட்டது

මගේ නාසය හිරවෙලා

கஷ்கூல்

كشكول

kaškūl

notebook

සටහන් පොත

குறிப்பேடு

من الأفضل أن تمتلك كشكولا منفصلا لكل مادة.

min al-ʾafḍali ʾan tamtalika kaškūlan munfaṣilan likulli mādda.

It's better if you have a separate notebook for each subject.

ஒவ்வொரு பாடத்திற்கும் தனித்தனி குறிப்பேடு இருந்தால் நல்லது

ඔබට එක් එක් විෂය සඳහා වෙනම සටහන් පොතක් තිබේ නම් වඩා හොඳය

கலம் ரசாஸ்

قلم رصاص

qalam raṣāṣ

pencil

பென்சில்

පැන්සල

ها هو قلم الرصاص خاصتك.

hā huwa qalam al-raṣāṣ ḫāṣṣatuk.

Here is your pencil.

இதோ உங்கள் பென்சில்

මෙන්න ඔබේ පැන්සල

மிம்ஹாத்

ممحاة

mimḥāh

eraser

அழிப்பான்

මකනය

أيمكنني أن استخدم ممحاتك؟

ʾayumkinunī ʾan astaḫdima mimḥātuk?

Can I use your eraser?

நான் உங்கள் அழிப்பான் பயன்படுத்தலாமா?

මට ඔබේ මකනය භාවිතා කළ හැකිද?

அப்யழ்

أبيض

ʾbyaḍ

white

வெள்ளை

සුදු

أحب الصوص الأبيض سميكاً.

ʿuḥibbu al-ṣūṣ al-ʾabyaḍ samīkan.

I like white sauce thick.

எனக்கு தடிமனான வெள்ளை சாஸ் பிடிக்கும்

මම සුදු සෝස් ඝනකමට කැමතියි

அஹ்மர்

أحمر

ʾaḥmar

red

சிவப்பு

රතු

الفراولة لونها أحمر.

elfarāwlah lūnhā ʾaḥmar.

Strawberries are red.

ஸ்ட்ராபெர்ரிகள் சிவப்பு நிறம்

ස්ට්රෝබෙරි රතු පාටයි

அக்ழர்

أخضر

ʾaḫḍar

green

பச்சை

කොළ පාටයි

الضفدع الأخضر في الماء.

al-ḍufdaʿu al-ʾaḫḍar fī al-māʾ.

The green frog is in the water.

பச்சை தவளை தண்ணீரில் உள்ளது

කොළ ගෙම්බා වතුරේ

அன்ஹா

أنهى

ʾanhā

finish

முடிக்க

අවසන්

المُتَزَلِّج أَنهى السِباق.

al-mutazalliǧ ʾanhā al-sibāq.

The skier finished the race.

ஸ்கைர் பந்தயத்தை முடித்தார்

SKIER තරඟය අවසන් කළේය.

பதஅ

بدأ

bada'a

start

தொடங்கு

ආරම්භ කරන්න

عملي الجديد يبدأ غداً.

ʿamalī al-ǧadīdu yabdaʾu ǧadan.

My new job starts tomorrow.

எனது புதிய வேலை நாளை தொடங்குகிறது

මගේ අලුත් වැඩේ හෙට පටන් ගන්නවා

யுஸ்பிஹ்

يصبح

yuṣbiḥ

become

ஆக

බවට පත්වේ

بالنظر إلى التحليل الشهري، يصبح الوضع المالي واضحاً.

bilnaẓari ʿilā al-taḥlīl al-šahryy, yuṣbiḥu al-waḍʿu al-malyyu waḍiḥan.

Looking at the monthly breakdown, the financial situation becomes clearer.

மாதாந்திர முறிவைப் பார்த்தால், நிதி நிலைமை தெளிவாகிறது

මාසික බිඳවැටීම දෙස බලන විට මූල්‍ය තත්ත්වය වඩාත් පැහැදිලි වේ

அர்பஅத அஷர்

أربعة عشر

ʾarbaʿaʿta ʿašar

fourteen

பதினான்கு

දහහතර

ثمن الحقيبة أربعة عشر جنيها.

ṯamanu al-ḥaqībaṯi ʿarbaʿaʿta ʿašara ǧunayhan.

The bag is fourteen pounds.

பை பதினான்கு பவுண்டுகள்

බෑගය පවුම් දාහතරකි

கம்ஸத அஷர்

خمسة عشر

ḫamsaʿta ʿašar

fifteen

பதினைந்து

පහළොවක්

هناك خمسة عشر فصلا في المدرسة.

hunāka ḫamsaʿta ʿašara faṣlan fī al-madrasah.

There are fifteen classes in the school.

பள்ளியில் பதினைந்து வகுப்புகள் உள்ளன

පාසලේ පන්ති පහළොවක් ඇත

சித்தா அஷர்

ست عشرة

sitta ʿašaraʿta sāʿah

sixteen

பதினாறு

දහසය

الدرس ست عشرة ساعة.

al-darsu sitta ʿašaraʿta sāʿah.

The lesson is sixteen hours.

பாடம் பதினாறு மணி நேரம்

පාඩම පැය දහසයකි

ஹாதிப்

هاتف

hātif

telephone

தொலைபேசி

දුරකථන

اِعطني رقمَ هاتفك.

iʿṭinī raqma hātifiki.

Give me your phone number.

உங்கள் தொலைபேசி எண்ணைக் கொடுங்கள்

මට ඔබේ දුරකථන අංකය දෙන්න

عين

ʿayn

eye

கண்

ඇස

அய்ன்

عيناي تؤلماني.

ʿaynāī tuʾulimānī.

My eyes hurt.

என் கண்கள் வலித்தது

මගේ ඇස් රිදෙනවා

أسنان

ʾasnān

teeth

பற்கள்

දත්

அஸ்னான்

هل غسلت أسنانك؟

hal ġasalta ʾasnānak?

Did you brush your teeth?

நீ பல் துலக்கினாயா?

ඔබ ඔබේ දත් මදිනවාද?

شفتان

šafatān

lips

உதடுகள்

තොල්

ஷபதான்

شفتاي حمراوان.

šafatāī ḥamrāwan.

My lips are red.

என் உதடுகள் சிவப்பு

මගේ තොල් රතු ය

آلة طابعة

ʾālah ṭābiʿah

copy machine

நகல் இயந்திரம்

පිටපත් යන්ත්‍රය

ஆலா தாபிஆ

هل يمكن أن أستخدم الآلة الطابعة؟

hal yumkinu ʾan ʾastaḫdima al-ʾālah al-ṭābiʿah?

Can I use the copy machine?

நான் நகல் இயந்திரத்தைப் பயன்படுத்தலாமா?

මට පිටපත් යන්ත්‍රය භාවිතා කළ හැකිද?

مكتب

maktab

desk

மேசை

මේසය

மக்தப்

الحقيبة تحت المكتب.

al-ḥaqībaĩu taḥt al-maktab

The bag is under the desk.

பை மேசைக்கு அடியில் உள்ளது

බෑගය මේසය යටය

கிதாப்

كتاب

kitāb

book

புத்தகம்

පොත

هذا الكتاب ليس جيداً.

haḏā al-kitābu laysa ǧayyidan.

This book is not good.

இந்த புத்தகம் நன்றாக இல்லை

මෙම පොත හොඳ නැත

கலம்

قلم

qalam

pen

பேனா

පෑන

اَعطني قلماً من فضلك.

aʿṭinī qalaman min faḍlik.

Give me a pen, please.

தயவுசெய்து எனக்கு ஒரு பேனா கொடுங்கள்

කරුණාකර මට පෑනක් දෙන්න

மக்தப் அல் பரீத்

مكتب البريد

maktab al-barīd

post office

தபால் அலுவலகம்

තැපැල් කාර්යාලය

هَل مكتب البريد بعيد عن هنا؟

hal maktab al-barīd baʿīdun ʿan hunnā?

Is the post office far from here?

தபால் நிலையம் இங்கிருந்து தொலைவில் உள்ளதா?

තැපැල් කාර්යාලය මෙතැනින් දුරද?

மக்தபஹ்

مكتبة

maktabah

library

நூலகம்

පුස්තකාලය

المكتبة هناك.

al-maktabaẗu hunāk.

The library is over there.

நூலகம் அங்கே உள்ளது

පුස්තකාලය එතනය

சூபர் மார்கித்

سوبر ماركت

sūbar mārkit

supermarket

பல்பொருள் அங்காடி

සුපිරි වෙළඳසැල

البنك في مكان ما بين السوبر ماركت و مغسل السيارات.

l-banku fīī makānin mā baīna al-sūbir mārikit wa maġsali al-ssyaārāt.

The bank is somewhere in between the supermarket and the car wash.

வங்கி பல்பொருள் அங்காடிக்கும் கார் கழுவும் இடத்திற்கும் இடையில் உள்ளது

බැංකුව සුපිරි වෙළඳසැල සහ කාර් සේදීම අතර කොහේ හරි ඇත

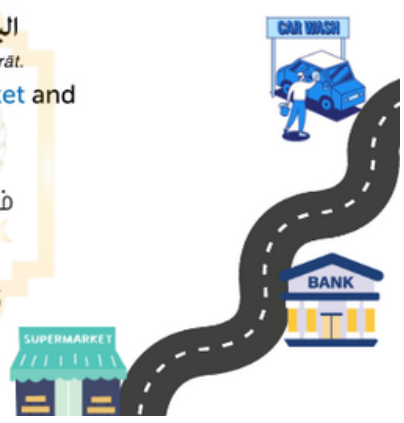

சாஇத்

ساعد

sā ʿada

help

உதவி

උදව්

فلنساعد هذا الفتى المسكين.

falnusāʿid haḏā al-fatā al-miskīn.

Let's help this poor kid.

இந்த ஏழை குழந்தைக்கு உதவுவோம்

මේ දුප්පත් ළමයට උදව් කරනවා

தஅல்லம

تعلم

ta ʿallama

learn

கற்றுக்கொள்

ඉගෙන ගන්නවා

أريد أن أتعلم كيف أطهو الأكل المصري.

ʾurīdu ʾn ʾtaʿallam kayfa ʾṭhu al-ʾkl al-miṣrī.

I want to learn how to cook Egyptian food.

நான் எகிப்திய உணவை எப்படி சமைக்க வேண்டும் என்று கற்றுக்கொள்ள விரும்புகிறேன்

මට ඊජිප්තු ආහාර පිසීමට ඉගෙන ගැනීමට අවශ්‍යයි

ஹரக

حرك

ḥarraka

move

நகர்த்த

චලනය

هل يمكنك أن تحرك سيارتك؟

hal yumkinuka ʾan tuḥarrika sayyāratak?

Could you move your car?

உங்கள் காரை நகர்த்த முடியுமா?

ඔබට ඔබේ මෝටර් රථය ගෙන යා හැකිද?

சப்அத அஷர்

سبعة عشر

sabʿaẗ ʿašr

seventeen

பதினேழு

දහත

فى فصلى سبعة عشر طالباً.

fi faṣlā sabʿaẗa ʿašar ṭal-iban.

In my class there are seventeen students.

என் வகுப்பில் பதினேழு மாணவர்கள்

මගේ පන්තියේ ළමයි දහතක් ඉන්නවා

சமானீ அஷரத

ثماني عشرة

ṯamāniī ʿašarh

eighteen

பதினெட்டு

දහඅට

صديقي عمره ثماني عشرة سنة.

ṣadīqī ʿumruhu ṯamānī ʿašaraẗa sanah.

My friend is eighteen years old.

என் நண்பனுக்கு பதினெட்டு வயது

මගේ මිතුරාගේ වයස අවුරුදු දහඅටකි

திஸ்அ அஷரத

تسع عشرة

tis'a 'ašaraṯa

nineteen

பத்தொன்பது

දහනවය

19

درجة الحرارة تسع عشرة درجة مئوية.

darağaṯu al-ḥarārah tis'a 'ašaraṯa darağah mi'awiyyah.

The temperature is nineteen degrees Celsius.

வெப்பநிலை பத்தொன்பது டிகிரி செல்சியஸ்

උෂ්ණත්වය සෙල්සියස් අංශක දහනවයකි

இஷ்ரீன்

عشرين

'išrin

twenty

இருபது

විස්සක්

20

هو صديقي منذ عشرين عاماً.

huwa ṣadīqī mundu 'išrīna 'āman.

He has been my friend for twenty years.

இருபது வருடங்களாக என் நண்பன்

ඔහු අවුරුදු විස්සක් තිස්සේ මගේ මිතුරෙක්

ரகபஹ்

رقبة

raqabah

neck

கழுத்து

බෙල්ල

عندي ألم في رقبتي.

'indī 'alamun fī raqabatī.

I've got a pain in my neck.

எனக்கு கழுத்தில் வலி இருக்கிறது

මගේ බෙල්ලේ වේදනාවක් ඇත

வஜ்ஹ்

وجه

wağh

face

முகம்

මුහුණ

إن وجهك مألوف لدي.

'inna wağhaka m'lūfun ladayya.

Your face is familiar to me.

உன் முகம் எனக்குப் பரிச்சயமானது

ඔබේ මුහුණ මට හුරුපුරුදුය

உதுன்

أذن

'uḏun

ear

காது

කණ

الإنفلونزا أصابته بالتهاب في الأذن.

'al-'influenza 'aṣābathu bi'iltihāb fil-uḏun.

The flu gave him an ear infection.

காய்ச்சல் அவருக்கு காதில் தொற்று ஏற்பட்டது

උණ ඔහුට කන් ආසාදනයක් ලබා දුන්නේය

ஷஃஃர்

شعر

šaʿr

hair

முடி

හිසකෙස්

شعره المفروق يجعله يبدو ساذجاً.

šaʿruhu al-mafruūq yağʿaluhu yabduū sāḍağan.

His parted hair makes him appear a little bit naïve.

அவரது பிரிக்கப்பட்ட முடி அவரை கொஞ்சம் அப்பாவியாக காட்டுகிறது

ඔහුගේ වෙන් වූ කොණ්ඩය ඔහුව ටිකක් බොළඳ බවක් පෙන්වයි

ஜபல்

جبل

ğabal

mountain

மலை

කන්ද

إنه جبل عالٍ!

ʾiinnahu ğabalun ʿalin!

It's a high mountain!

அது ஒரு உயரமான மலை!

එය උස් කන්දක්!

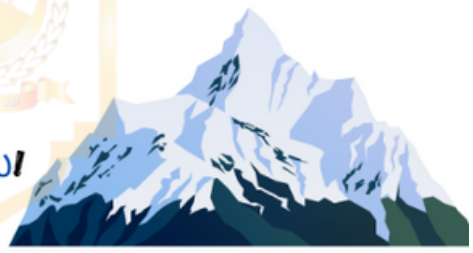

அஷ் ஷாதீஃ

الشاطئ

al-šāṭiʾ

beach

கடற்கரை

වෙරළ

الشاطئ مزدحم جداً.

al-šāṭʾ muzdaḥim ğiddan.

The beach is very crowded.

கடற்கரை மிகவும் கூட்டமாக உள்ளது

වෙරළ ඉතා ජනාකීර්ණයි

அல் ஙாபாதுல் முதீரா

الغابات المطيرة

al-ghabat al-mutirah

rainforest

மழைக்காடு

වැසි වනාන්තර

غابات الأمازون المطيرة كبيرة جداً.

ġābāt al-ʾamāzūn al-maṭīrah kabīraẗun ğiddan.

The Amazon rainforest is very large.

அமேசான் மழைக்காடுகள் மிகப் பெரியது

ඇමසන් වැසි වනාන්තරය ඉතා විශාලයි

ஜஸீரா

جزيرة

ğazīra

island

தீவு

දූපත

جزيرة سان سلفادور

ğazīraẗu sān salfādūr

San Salvador Island

சான் சால்வடார் தீவு

සැන් සැල්වදෝර් දූපත

காமூஸ்

قاموس

qāmūs

dictionary

அகராதி

ශබ්දකෝෂය

جهز قاموسك لتساعد في تطوير حصيلتك اللغوية.

ǧahhiz qāmūsak litusā'id fī taṭwīr ḥaṣīlatik al-luġawiyyah.

Have your dictionary ready to help improve your vocabulary.

உங்கள் சொற்களஞ்சியத்தை மேம்படுத்த உதவும் வகையில் உங்கள் அகராதியை தயாராக வைத்திருங்கள்

ඔබේ වචන මාලාව වැඩි දියුණු කිරීමට උපකාර කිරීමට ඔබේ ශබ්ද කෝෂය සූදානම් කර ගන්න

அஸ்ரக்

أزرق

'azraq

blue

நீலம்

නිල්

السماء والمحيطات لونهم أزرق.

al-samā'u walmuḥīṭātu lawnuhum 'azraq.

The sky and the oceans are blue.

வானமும் கடல்களும் நீல நிறத்தில் உள்ளன

අහස සහ සාගරය නිල් ය

அஸ்பர்

أصفر

'aṣfar

yellow

மஞ்சள்

කහ

الموز لونه أصفر.

al-mawzu lawnuhu 'aṣfar.

Bananas are yellow.

வாழைப்பழங்கள் மஞ்சள்

කෙසෙල් කහ පාටයි

புர்துகாலீ

برتقالي

burtuqāley

orange

ஆரஞ்சு

දොඩම්

لونه المفضل البرتقالي.

lawnuhu al-mufaḍḍal al-burtuqaliyy.

His favorite color is orange.

அவருக்கு பிடித்த நிறம் ஆரஞ்சு

ඔහුගේ ප්‍රියතම වර්ණය තැඹිලි ය

லௌன்

لون

lawn

color

நிறம்

වර්ණය

الأسود لون أنيق.

al-'aswadu lawnun 'anīq.

Black is an elegant color.

கருப்பு ஒரு நேர்த்தியான நிறம்

කළු යනු අලංකාර වර්ණයකි

முமில்

ممل

mumill

boring

சலிப்பு

කම්මැලියි

هذا المكان ممل.

haḏā al-makān mumill.

This place is boring.

இடம் சலிப்பாக இருக்கிறது

මෙම ස්ථානය නීරසයි

ஷைக்

شيق

šayyiq

exciting

உற்சாகமான

උද්වේගකරයි

شاهدت فيلم شيق.

šāhadtu fīlm šayyiq.

I saw an exciting movie.

நான் ஒரு அற்புதமான திரைப்படம் பார்த்தேன்

මම උද්වේගකර චිත්‍රපටයක් දුටුවෙමි

முஹிம்

مهم

muhimm

important

முக்கியமான

වැදගත්

الرياضة مهمة جداً.

al-riyaḍaẗu muhimmaẗun ǧiddan.

Sports are very important.

விளையாட்டு மிகவும் முக்கியமானது

ක්‍රීඩා ඉතා වැදගත් වේ

பிதாகது இஹ்திமான்

بطاقة ائتمان

biṭāqaẗu i'timān

credit card

கடன் அட்டை

ණයවර පත

هل معك بطاقة ائتمان؟

hal ma'aka biṭāqaẗu i'timān?

Do you have a credit card?

உங்களிடம் கடன் அட்டை இருக்கிறதா?

ඔබට ක්‍රෙඩිට් කාඩ්පතක් තිබේද?

மிப்தாஹ்

مفتاح

muftāḥ

key

சாவி

යතුර

أي مفتاح يجب أن أستعمل؟

'yyu muftāḥin yağibu 'an 'asta'mil?

Which key should I use?

நான் எந்த சாவியை பயன்படுத்த வேண்டும்?

මා භාවිතා කළ යුත්තේ කුමන යතුරද?

ரக்ஸது கியாதஹ்

رخصة قيادة

ruḫṣaẗu qiyadah

driver's license

ஓட்டுநர் உரிமம்

රියදුරු බලපත්‍රය

أريد أن استخرج رخصة قيادة دولية.

'urīdu 'an astaḫriǧa ruḫṣaẗa qiyadaẗin dawliyyah.

I want to obtain an international driving license.

நான் சர்வதேச ஓட்டுநர் உரிமம் பெற விரும்புகிறேன்

මට ජාත්‍යන්තර රියදුරු බලපත්‍රයක් ලබා ගැනීමට අවශ්‍යයි

ஙாபஹ்

غابة

ġābah

forest

காடு

වනාන්තරය

يعيش النمر في الغابة.

ya'īšu al-namiru fī al-ġābah.

The tiger lives in the forest.

புலிகள் காட்டில் வாழ்கின்றன

කොටි ජීවත් වන්නේ වනාන්තරයේ ය

நஹ்ர்

نهر

nahr

river

நதி

ගඟ

نهر النيل يقع في قارة أفريقيا.

nahru al-nīli yaqa'u fī qārraẗi 'afrīqya.

The Nile river is located in Africa.

நைல் நதி ஆப்பிரிக்காவில் அமைந்துள்ளது

නයිල් ගඟ අප්‍රිකාවේ පිහිටා ඇත

முஹீத்

محيط

muḥīṭ

ocean

கடல்

සාගරය

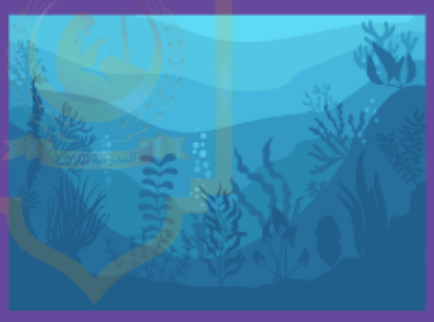

الولد يسمع صوت المحيط.

'lwalad yasma' ṣawt 'lmuḥīṭ

The boy hears the sound of the ocean.

சிறுவன் கடலின் சத்தம் கேட்கிறான்

පිරිමි ළමයාට සාගරයේ ශබ්දය ඇසේ

புஹைராஹ்

بحيرة

buḥayrah

lake

ஏரி

වැව

هناك بحيرة جميلة بجوار بيتي.

hunāka buḥayraẗun ǧamīlaẗun biǧiwari baytī.

There is a beautiful lake beside my house.

என் வீட்டின் பக்கத்தில் ஒரு அழகான ஏரி இருக்கிறது

මගේ ගෙදර පැත්තේ ලස්සන වැවක් තියෙනවා

மலப்

ملف

malaf

document

ஆவணம்

ලේඛන

هل تستطيع أن ترسل لي أحدث ملف؟

hall tastaṭīʿu ʾan tursila lī ʾaḥdaṯa malaf?

Could you send me the newest documents?

எனக்கு புதிய ஆவணங்களை அனுப்ப முடியுமா?

ඔබට මට අලුත්ම ලේඛන එවිය හැකිද?

அல் கம்யூதர்

الكمبيوتر

ʾlkumbyūtar

computer

கணினி

පරිගණකය

المبرمجة تستخدم الكمبيوتر.

ʾlmubarmiǧatu tastaḫdim ʾlkumbyūtar.

The programmer uses the computer.

புரோகிராமர் கணினியைப் பயன்படுத்துகிறார்

ක්‍රමලේඛකයා පරිගණකය භාවිතා කරයි

பாக்ஸ்

فاكس

fāks

fax machine

தொலைநகல் இயந்திரம்

ෆැක්ස් යන්ත්‍රය

هل لديك ماكينة فاكس؟

hal ladayka mākīnaẗu fāks?

Do you have a fax machine?

உங்களிடம் தொலைநகல் இயந்திரம் உள்ளதா?

ඔබට ෆැක්ස් යන්ත්‍රයක් තිබේද?

தாபிஅஹ்

طابعة

ṭābiʿah

printer

அச்சுப்பொறி

මුද්‍රකය

الطابعة صوتها منخفض.

al-ṭābiʿaẗu ṣawtuhā munḫafiḍ.

The printer has a low noise level.

அச்சுப்பொறி குறைந்த இரைச்சல் அளவைக் கொண்டுள்ளது

මුද්‍රණ යන්ත්‍රය අඩු ශබ්ද මට්ටමක් ඇත

கலம் சுனூன்

قلم سنون

qalam sunūn

mechanical pencil

இயந்திர பென்சில்

යාන්ත්‍රික පැන්සල

أفضل الأقلام السنون.

ʾufaḍḍilu al-ʾaqlām al-sunūn.

I prefer mechanical pencils.

நான் இயந்திர பென்சிலை விரும்புகிறேன்

මම කැමති යාන්ත්‍රික පැන්සලකට

மிஸ்தரஹ்

مسطرة

masṭara

ruler

வரை கோல்

පාලකයා

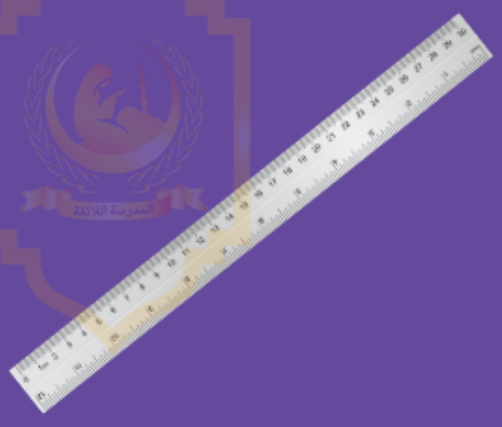

لا أستخدم المسطرة كثيراً.

lā ʾastaḫdimu al-masṭaraʾa kaṯīran.

I don't use the ruler much.

நான் வரை கோல் அதிகம் பயன்படுத்துவதில்லை

මම පාලකයා වැඩිය පාවිච්චි කරන්නේ නැහැ

கலம்

قلم

qalam

marker

குறிப்பான்

සලකුණු පෑන

القلم على وشك النفاذ من الحبر.

al-qalamu ʿlā wašaki al-nnafāḏi mina al-ḥibr.

The marker is running low on ink.

குறிப்பான் மை குறைவாக இயங்குகிறது

සලකුණු පෑනහි තීන්ත අඩු වේ

பன்க்

بنك

bank

bank

வங்கி

බැංකුව

دلني على أي بنك، لو سمحت.

dullanī ʿalā ʾayyi bank, law samaḥt.

Tell me the way to any bank, please.

எந்த வங்கிக்கும் செல்லும் வழியை சொல்லுங்கள்

කරුණාකර මට ඕනෑම බැංකුවකට යන මාර්ගය කියන්න

மத்தஜர்

متجر

matǧar

store

கடை

ගබඩා

المتجر مفتوح أربعة وعشرون ساعة.

al-matǧaru maftūḥun ʾarbaʿah ūʿišrūna sāʿah.

The store is open 24 hours.

கடை 24 மணி நேரமும் திறந்திருக்கும்

ගබඩාව පැය 24 පුරාම විවෘතයි

முஸ்தஷ்பா

مستشفى

mustašfh

hospital

மருத்துவமனை

රෝහල

هل هناك مستشفى قريبة؟

hal hunāka mustašfā qarībah?

Is there a hospital nearby?

அருகில் மருத்துவமனை இருக்கிறதா?

අසල රෝහලක් තිබේද?

அல் மிஹ்பழஹ்

المحفظة

al-miḥfaẓah

wallet

பணப்பை

මුදල් පසුම්බිය

النقود فى المحفظة.

al-nuqūd fī al-maḥfaẓah.

The money is in the wallet.

பணம் பணப்பையில் உள்ளது

මුදල් පසුම්බියේ ඇත

ஹகீபஹ்

حقيبة

ḥaqībah

purse

பணப்பை

පසුම්බිය

هناك ثلاثة بطاقات اِئتمان في حَقيبتي.

hunāka ṯalāṯaṯu biṭāqāti ii'timān fī ḥaqībatī.

There are three credit cards in the purse.

பணப்பையில் மூன்று கிரெடிட் கார்டுகள் உள்ளன

පර්ස් එකේ ක්‍රෙඩිට් කාඩ් තුනක් තියෙනවා

அமர

أمر

'amara

order

உத்தரவு

නියෝග කරයි

الإسلام يأمر برعاية الأبوين

al-'islāmu ya'muru biri'āyatī al-'abawayn.

Islam orders that you care for your parents.

உங்கள் பெற்றோரை நீங்கள் கவனித்துக் கொள்ளுங்கள் என்று இஸ்லாம் கட்டளையிடுகிறது

ඔබ ඔබේ දෙමාපියන් රැකබලා ගන්නා ලෙස ඉස්ලාම් නියෝග කරයි

ஹக்ல்

حقل

ḥaql

field

களம்

ක්ෂේත්‍රය

البقر نائم في الحقل.

al-baqaru nā'imun fī al-ḥaql.

The cows are asleep in the field.

வயலில் மாடுகள் தூங்குகின்றன

එළදෙනුන් කෙතේ නිදාගෙන සිටිති

அஸ் ஸஹ்ரஃ

الصحراء

al-ṣaḥrā'

desert

பாலைவனம்

කාන්තාරය

الصحراء جافة.

al-ṣaḥrā'u ǧāffah.

The desert is dry.

பாலைவனம் வறண்டது

කාන්තාරය වියළි ය

ரஈஸ்

رئيس

ra'īs

boss

முதலாளி

ලොක්කා

رئيسنا يجعلنا نعمل وقتاً إضافياً غير مدفوع.

ra'īsunā yağ'alunā na'mal waqtaan 'iḍāfyaan ġaīra madfuū'.

Our boss makes us work unpaid overtime.

எங்கள் முதலாளி எங்களை கூடுதல் நேரம் ஊதியமின்றி வேலை செய்ய வைக்கிறார்

අපගේ ප්‍රධානියා අපට වැටුප් රහිතව අතිකාල වැඩ කිරීමට සලස්වයි

மக்தப்

مكتب

maktab

office

அலுவலகம்

කාර්යාලය

أعيش بالقرب من مكتبي.

'a'īšu bilqurbi min maktabī.

I live near my office.

நான் எனது அலுவலகத்திற்கு அருகில் வசிக்கிறேன்

මම මගේ කාර්යාලය අසල ජීවත් වෙමි

ஸமீலு அமல்

زميل عمل

zamīlu 'amal

co-worker

சக பணியாளர்

සම සේවකයින්

كل زملاء عملي يلعبون التنس ماعدا أنا.

kullu zumalā'i 'amalī yal'abūn al-tinis mā'adā 'anā.

All my co-workers play tennis except me.

என்னைத் தவிர எனது சக ஊழியர்கள் அனைவரும் டென்னிஸ் விளையாடுகிறார்கள்

මම හැර මගේ සියලු සගයන් ටෙනිස් ක්‍රීඩා කරයි

இஜ்திமாஹ்

إجتماع

'iğtimā'

meeting

சந்திப்பு

රැස්වීම

إنه غير مهذب أبداً أن تنام خلال اجتماع مهم.

'innahu ġīru muhḍḍabin 'abadaan 'an tanāma ḫilala 'iğtimā'in muhim.

It is very impolite to sleep during an important meeting.

ஒரு முக்கியமான சந்திப்பின் போது தூங்குவது மிகவும் ஒழுக்கக்கேடான செயல்

වැදගත් රැස්වීමක් අතරතුර නිදා ගැනීම ඉතා අශිෂ්ඨ ය

மக்பருஷ் ஷுர்தஹ்

مخفر الشرطة

maḫfar al-šurṭah

police station

காவல் நிலையம்

පොලිස් ස්ථානය

مخفر الشرطة بجانب التقاطع.

maḫfaru al-šurṭah biğānibi al-taqāṭu'.

The police station is by the intersection.

காவல் நிலையம் சந்திப்பில் உள்ளது

පොලිස් ස්ථානය ඇත්තේ මංසන්ධිය අසලය

சைதலியாஹ்

صيدلية

ṣaydaliyyah

pharmacy

மருந்தகம்

ෆාමසිය

أين الصيدلية الأقرب من هنا؟

ayna l ṣaydaliyyah alakrab min huna?

Where is the closest pharmacy?

அருகில் உள்ள மருந்தகம் எங்கே?

ළඟම ෆාමසිය කොහෙද?

மக்பஸ்

مخبز

maḫbaz

bakery

பேக்கரி

බේකරිය

هي تذهب إلى المخبز كل أحد مع أطفالها.

hiya taḏhabu 'ilā al-maḫbaz kulla 'aḥad ma' 'aṭfal-iha.

She goes to the bakery every Sunday with her kids.

அவள் குழந்தைகளுடன் ஒவ்வொரு ஞாயிற்றுக்கிழமையும் பேக்கரிக்குச் செல்கிறாள்

ඇය සෑම ඉරිදා දිනකම තම දරුවන් සමඟ බේකරියට යයි

முபாவதாத்

مفاوضات

mufāwaḍāt

negotiation

பேச்சுவார்த்தை

සාකච්ඡා

بعد سنتين من المفاوضات، توصلت الدولتان إلى اتفاق.

ba'da sanataīn mina al-mufāwaḍāti, tamakkanat al-ddaūlatāni 'aḫīran mina al-wuṣūli 'ilā 'ittifāq.

After two years of negotiation, the two countries came to an agreement.

இரண்டு வருட பேச்சு வார்த்தைக்குப் பிறகு, இரு நாடுகளும் ஒரு உடன்பாட்டிற்கு வந்தன

දෙවසරක සාකච්ඡාවලින් පසුව දෙරට එකඟතාවකට පැමිණියහ

அக்த்

عقد

'aqd

contract

ஒப்பந்தம்

ගිවිසුම

هل يمكنك أن تأتي إلى مكتبي لتوقيع العقد؟

hall yumkinuka 'an ta'tī 'ilā maktabī litaūqīī' al-'aqd.

Could you come to my office to sign the contract?

ஒப்பந்தத்தில் கையெழுத்திட என் அலுவலகத்திற்கு வர முடியுமா?

කොන්ත්‍රාත්තුව අත්සන් කිරීමට ඔබට මගේ කාර්යාලයට පැමිණිය හැකිද?

சினிமா

سينما

sīnimā

movie theater

திரையரங்கம்

සිනමා ශාලාව

أين السينما؟

'ayna al-sīnimā?

Where is the movie theater?

சினிமா தியேட்டர் எங்கே?

සිනමා ශාලාව කොහෙද?

அமல்

عمل

ʿamal

business

வணிகம்

ව්‍යාපාර

أبي يدير عملاً.

ʾabī yudīru ʿamalan.

My dad owns a business.

என் அப்பா ஒரு வியாபாரம் செய்கிறார்

මගේ තාත්තාට ව්‍යාපාරයක් තියෙනවා

ஸப்கஹ்

صفقه

ṣafqah

deal

ஒப்பந்தம்

ගනුදෙනුව

عقدوا صفقة.

ʿaqadū ṣafqah.

They made a deal.

அவர்கள் ஒரு ஒப்பந்தம் செய்தனர்

ඔවුන් ගනුදෙනුවක් කළා

மஷ்ஹூல்

مشغول

mašġūl

busy

பிஸியாக

කාර්යබහුල

أنا مشغول اليوم.

ʾanā mašġūlun al-yawm.

I'm busy today.

நான் இன்று பிஸியாக இருக்கிறேன்

මම අද කාර්යබහුලයි

கதீராஹ்

خطيرة

ḫaṭīrah

serious

தீவிரமான

බරපතල

هذه معلومات خطيرة.

haḏihi maʿlūmātun ḫaṭīrah.

This is serious information.

இது தீவிரமான தகவல்

මෙය බරපතල තොරතුරු වේ

முத்தஅப்

متعب

mutʿab

tired

சோர்வாக

මහන්සියි

هل أنت متعب؟

hal ʾanta mutʿab?

Are you tired?

நீங்கள் சோர்வாக இருக்கிறீர்களா?

ඔයාට මහන්සි ද?